

SPRAWOZDANIE Z DZIAŁALNOŚCI POWIATOWEGO
CENTRUM POMOCY RODZINIE W STRZELCACH OPOLSKICH
ZA ROK 2022

ORAZ

WYKAZ POTRZEB W ZAKRESIE:
PIECZY ZASTĘPCZEJ I POMOCY SPOŁECZNEJ



Strzelce Opolskie, 2023 rok

Spis treści

WSTĘP.....	4
REGULACJE PRAWNE DOTYCZĄCE REALIZACJI ZADAŃ POWIATOWEGO CENTRUM POMOCY RODZINIE W STRZELCACH OPOLSKICH.....	4
UDZIELANIE INFORMACJI O PRAWACH I UPRAWNIENIACH.....	5
STRUKTURA ORGANIZACYJNA, KADRA.....	6
SZKOLENIA I DOSKONALENIE ZAWODOWE KADRY ORAZ UDZIAŁ W KONFERENCJACH.....	7
BUDŻET PCPR.....	11
REALIZACJA ZADAŃ Z ZAKRESU REHABILITACJI SPOŁECZNEJ OSÓB NIEPEŁNOSPRAWNYCH.....	17
1) Dofinansowanie uczestnictwa osób niepełnosprawnych i ich opiekunów w turnusach rehabilitacyjnych.....	25
2) Dofinansowanie sportu, kultury, rekreacji i turystyki osób niepełnosprawnych.....	26
3) Dofinansowanie zaopatrzenia w sprzęt rehabilitacyjny, przedmioty ortopedyczne i środki pomocnicze przyznawane osobom niepełnosprawnym.....	27
4) Dofinansowanie likwidacji barier architektonicznych w komunikowaniu się i technicznych w związku z indywidualnymi potrzebami osób niepełnosprawnych.....	30
5) Dofinansowanie kosztów działalności Warsztatów Terapii Zajęciowej oraz przeprowadzone kontrole przez PCPR.....	35
6) Dofinansowanie usług tłumacza migowego lub tłumacza – przewodnika.....	38
SYSTEM OBSŁUGI WSPARCIA.....	40
POWIATOWY PROGRAM DZIAŁAŃ NA RZECZ OSÓB NIEPEŁNOSPRAWNYCH.....	42
PROGRAM ASYSTENT OSOBISTY OSOBY NIEPEŁNOSPRAWNEJ.....	43
REALIZACJA PILOTAŻOWEGO PROGRAMU AKTYWNY SAMORZĄD.....	43
REALIZACJA PROGRAMU: „SAMODZIELNOŚĆ – AKTYWNOŚĆ – MOBILNOŚĆ” – MIESZKANIE DLA ABSOLWENTA.....	49
REALIZACJA PROGRAMU: „SAMODZIELNOŚĆ – AKTYWNOŚĆ – MOBILNOŚĆ” – DOSTĘPNE MIESZKANIE.....	50

SPRAWOZDANIE ORGANIZATORA RODZINNEJ PIECZY ZASTĘPCZEJ	
Z EFEKTÓW PRACY.....	50
1. Informacje ogólne	50
2. Rodzinna piecza zastępcza w liczbach.....	51
3. Zadania organizatora rodzinnej pieczy zastępczej określa art. 76 ust. 4, art. 77 ust. 3, art. 182 ust. 1, art. 180 Ustawy z dnia 9 czerwca 2011 r. o wspieraniu rodziny i systemie pieczy zastępczej (t.j.Dz. U. 2022 poz. 447 ze zm.)	62
DODATKOWE DZIAŁANIA W OBSZARZE RODZINNEJ PIECZY	
ZASTĘPCZEJ.....	81
FINANSOWANIE RODZINNEJ PIECZY ZASTĘPCZEJ.....	84
1. Świadczenia obligatoryjne.....	84
2. Świadczenia fakultatywne.....	85
Wynagrodzenie przysługujące zawodowym rodzinom zastępczym oraz prowadzącemu rodzinny dom dziecka.....	86
Dodatek wychowawczy 500+.....	87
Rodzinna piecza zastępcza - porozumienia pomiędzy powiatami.....	90
Współfinansowanie przez gminy pobytu dzieci umieszczonych w rodzinnej pieczy zastępczej.....	93
Rodzinna piecza zastępcza – opłata za pobyt dziecka w rodzinnej pieczy zastępczej.....	94
Rodzinna piecza zastępcza - przyznane świadczenia usamodzielniającym się wychowankom.....	95
OGÓLNE WYDATKI PONIESIONE NA RODZINY ZASTĘPCZE.....	96
KONTROLA W RODZINACH ZASTĘPCZYCH.....	99
INSTYTUCJONALNA PIECZA ZASTĘPCZA.....	100
Wydawanie decyzji administracyjnych dotyczących opłaty za pobyt dziecka w instytucjonalnej pieczy zastępczej.....	100
Współfinansowanie przez gminy pobytu dzieci umieszczonych w instytucjonalnej pieczy zastępczej.....	101
Przyznane świadczenia usamodzielniającym się wychowankom w instytucjonalnej pieczy zastępczej.....	101

CAŁODOBOWE PLACÓWKI Z ZAKRESU USTAWY O POMOCY SPOŁECZNEJ.....	102
1. Pomoc pieniężna na usamodzielnienie.....	103
2. Pomoc pieniężna na kontynuowanie nauki.....	104
3. Pomoc na zagospodarowanie w formie rzeczowej.....	104
ZADANIA W ZAKRESIE PRZECIWDZIAŁANIU PRZEMOCY W RODZINIE.....	105
Sprawozdanie z realizacji „Programu Przeciwdziałania Przemocy w Rodzinie oraz Ochrony Ofiar Przemocy w Rodzinie na terenie Powiatu Strzeleckiego na lata 2021- 2025”.....	105
„Powiatowy program oddziaływań korekcyjno-edukacyjnych dla osób stosujących przemoc w rodzinie na lata 2021-2025”	114
UMIESZCZANIE OSÓB W DOMACH POMOCY SPOŁECZNEJ.....	116
POMOC DLA CUDZOZIEMCÓW.....	117
SPRAWOZDAWCZOŚĆ.....	118
WYKAZ POTRZEB W ZAKRESIE POMOCY SPOŁECZNEJ.....	120
WYKAZ POTRZEB W ZAKRESIE PIECZY ZASTĘPCZEJ.....	121
POWIATOWY ZESPÓŁ DO SPRAW ORZEKANIA O NIEPEŁNOSPRAWNOŚCI W STRZELCACH OPOLSKICH.....	123
I. Wydatki poniesione na funkcjonowanie Powiatowego Zespołu ds. Orzekania o Niepełnosprawności w Strzelcach Opolskich	124
II. Członkowie Powiatowego Zespołu ds. Orzekania o Niepełnosprawności w Strzelcach Opolskich.....	125
III. Zastawienie liczbowe orzeczeń wydanych osobom powyżej 16 roku życia.....	126
IV. Zestawienie liczbowe orzeczeń wydanych osobom do 16 roku życia.....	132
V. Wydawanie legitymacji osobom niepełnosprawnym.....	137
VI. Wydawanie kart parkingowych.....	138
VII. Informacje dodatkowe.....	139
SPIS WYKRESÓW.....	141
SPIS TABEL.....	141
SPIS FOTOGRAFII.....	144

WSTĘP

Powiatowe Centrum Pomocy Rodzinie w Strzelcach Opolskich, zwane dalej „PCPR” przedkłada coroczne sprawozdanie z działalności za rok 2022, które zawiera dane dotyczące realizowanych zadań z zakresu pomocy społecznej, wspierania rodziny i systemu pieczy zastępczej, przeciwdziałania przemocy domowej, rehabilitacji społecznej osób niepełnosprawnych, jak również:

1. potrzeby w zakresie pomocy społecznej zgodnie z art. 112 ust. 12 ustawy z dnia 12 marca 2004 r. o pomocy społecznej,
2. potrzeby w zakresie pieczy zastępczej, o których mowa w art. 182 ust. 5 ustawy z dnia 9 czerwca 2011 r. o wspieraniu rodziny i systemie pieczy zastępczej,
3. efekty pracy organizatora rodzinnej pieczy zastępczej, o których mowa w art. 76 ust. 4 pkt 15 ustawy z dnia 9 czerwca 2011r. o wspieraniu rodziny i systemie pieczy zastępczej.
4. pozostałe zadania wykonywane przez PCPR.

REGULACJE PRAWNE DOTYCZĄCE REALIZACJI ZADAŃ POWIATOWEGO CENTRUM POMOCY RODZINIE W STRZELCACH OPOLSKICH

Powiatowe Centrum Pomocy Rodzinie w Strzelcach Opolskich jest jednostką organizacyjną Powiatu Strzeleckiego, funkcjonującą na podstawie Uchwały Nr XIV/76/1999 Rady Powiatu Strzeleckiego z dnia 8 grudnia 1999 roku.

PCPR w 2022 roku realizowało zadania własne powiatu i zadania zlecone przez administrację rządową wynikające z następujących aktów prawnych oraz przyjętych dokumentów strategicznych:

1. Ustawy z dnia 12 marca 2004 r. o pomocy społecznej (t. j. Dz. U. 2021 r. poz. 2268 ze zm.).
2. Ustawy z dnia 9 czerwca 2011 r. o wspieraniu rodziny i systemie pieczy zastępczej (t. j. Dz. U. 2022 r. poz. 447 ze zm.).

3. Ustawy z dnia 29 lipca 2005 r. o przeciwdziałaniu przemocy w rodzinie (t. j. Dz. U. 2021 r. poz. 1249 ze zm.).
4. Ustawy z dnia 27 sierpnia 1997 r. o rehabilitacji zawodowej i społecznej oraz zatrudnianiu osób niepełnosprawnych (t. j. Dz. U. 2023 r. poz. 100 ze zm.).
5. Ustawy z dnia 11 lutego 2016 roku o pomocy państwa w wychowaniu dzieci (t. j. Dz. U. z 2022 r. poz. 1577 ze zm.).
6. Powiatowego Programu Rozwoju Pieczy Zastępczej na lata 2021 – 2023 w Powiecie Strzeleckim, wprowadzony Uchwałą Nr XXVI/257/21 Rady Powiatu Strzeleckiego z dnia 27 stycznia 2021 roku.
7. Powiatowego Programu profilaktycznego mającego na celu udzielenie specjalistycznej pomocy w zakresie promowania i wdrażania prawidłowych metod wychowawczych w stosunku do dzieci w rodzinach zagrożonych przemocą w rodzinie na lata 2021 – 2025 wprowadzony Uchwałą Nr XXVI/256/21 Rady Powiatu Strzeleckiego z dnia 27 stycznia 2021 roku.
8. Powiatowego Programu oddziaływań korekcyjno – edukacyjnego dla osób stosujących przemoc w rodzinie na lata 2021 – 2025, wprowadzony Uchwałą Nr XXV/244/2020 Rady Powiatu Strzeleckiego z dnia 23 grudnia 2020 roku.
9. Powiatowego Programu Przeciwdziałania Przemocy Rodzinie oraz Ochrony Ofiar Przemocy w Rodzinie na lata 2021-2025, wprowadzony Uchwałą Nr XXVI/254/21 Rady Powiatu Strzeleckiego z dnia 27 stycznia 2021 roku.
10. Powiatowego Programu Działań na Rzecz Osób Niepełnosprawnych na lata 2021-2025 wprowadzony Uchwałą Nr XXVI/255/21 Rady Powiatu Strzeleckiego z dnia 27 stycznia 2021 roku.
11. Strategii Rozwiązywania Problemów Społecznych dla Powiatu Strzeleckiego na lata 2018 – 2025. wprowadzony Uchwałą Nr XLV/430/18 Rady Powiatu Strzeleckiego z dnia 26 września 2018 roku.

UDZIELANIE INFORMACJI O PRAWACH I UPRAWNIENIACH

Pracownicy PCPR na bieżąco w ramach swoich kompetencji udzielają porad osobom zgłaszającym się do naszej jednostki. Informacje dotyczą głównie działalności PCPR, a więc pomocy osobom niepełnosprawnym, umieszczania w domach pomocy społecznej,

problemów rodzinnych i opiekuńczo - wychowawczych w pieczy zastępczej, przeciwdziałania przemocy w rodzinie. Informacje dodatkowe i bieżące z działalności PCPR umieszczane są na tablicy informacyjnej oraz na stronie internetowej jednostki, a także w lokalnej prasie - dwutygodniku Powiat Strzelecki.

STRUKTURA ORGANIZACYJNA, KADRA

Organizację i zasady funkcjonowania PCPR określa Regulamin Organizacyjny, który został zatwierdzony przez Zarząd Powiatu Strzeleckiego Uchwałą Nr 636/2018 z dnia 13 sierpnia 2018 r. i obowiązywał do dnia 31.01.2022 r. Natomiast od 01.01.2023 r. obowiązuje nowy Regulamin Organizacyjny przyjęty Uchwałą Nr 734/2022 Zarządu Powiatu Strzeleckiego z dnia 12.12.2022 r.

W strukturze PCPR funkcjonują następujące komórki organizacyjne i samodzielne stanowiska:

1. Zespół obsługi finansowej
2. Zespół organizacyjno - kadrowy i obsługi
3. Zespół ds. pieczy zastępczej i pomocy społecznej
4. Zespół pomocy osobom niepełnosprawnym
5. Psycholog
6. Punkt Interwencji Kryzysowej - PIK

W strukturze organizacyjnej PCPR funkcjonuje Powiatowy Zespół do Spraw Orzekania o Niepełnosprawności, którego zakres zadań określają odrębne przepisy.

Zadania PCPR wykonuje następująca kadra pracowników:

Tabela 1. Kadra pracownicza PCPR

L.p.	Stanowisko	Etat
Powiatowe Centrum Pomocy Rodzinie w Strzelcach Opolskich		
1.	Dyrektor	1
2.	Główna księgowa	1

3.	Starszy specjalista pracy socjalnej	2
4	Referent ds. księgowości	0,5
5.	Referent ds. kadr i inwentaryzacji	1
6.	Referent ds. osób niepełnosprawnych	2,75
7.	Pedagog	0,5
8.	Koordinator rodzinnej pieczy zastępczej	4,5
9.	Psycholog	1
10.	Sekretarka	0,5
Razem: administracja - 14,75 etatów		
1.	Robotnik wykwalifikowany (sprzątaczką)	1
2.	Konserwator	0,25
Razem: obsługa – 1,25 etatu		
Powiatowy Zespół ds. Orzekania o Niepełnosprawności – 2,50 etaty		
1.	Przewodniczący Powiatowego Zespołu ds. Orzekania o Niepełnosprawności	0,50
2.	Pracownik socjalny	1
3.	Referent ds. administracyjnych	1

Zgodnie z Regulaminem Organizacyjnym oraz przydzielonymi etatami ilość pracowników zatrudnionych w roku 2022 wynosiła ogółem: 20 osób w ramach 18,50 etatów. Pracownicy posiadają wykształcenie wyższe za wyjątkiem jednej osoby i pracowników na stanowiskach obsługi.

PCPR kieruje Dyrektor posiadający wymaganą specjalizację z zakresu organizacji pomocy społecznej, zgodnie z art. 122 ust.1 Ustawy o pomocy społecznej.

SZKOLENIA I DOSKONALENIE ZAWODOWE KADRY

Pracownicy PCPR posiadają stosowne uprawnienia i kwalifikacje do wykonywania czynności na danym stanowisku pracy. Należy podkreślić, że wszyscy pracownicy

systematycznie podnoszą swoje kwalifikacje poprzez udział w szkoleniach, konferencjach, spotkaniach związanych z bieżącą działalnością jednostki.

Pracownicy PCPR brali udział w następujących szkoleniach:

- 1) „Nawiązywanie satysfakcjonującego kontaktu z seniorami, udzielanie wsparcia emocjonalnego osobie starszej i rodzinie oraz opiekunom seniorów” - szkolenie organizowane przez Regionalny Ośrodek Polityki Społecznej Województwa Opolskiego w dniach 25-26.05.2022 r. (3 osoby).
- 2) „Organizowanie czasu wolnego osób starszych w zakresie rehabilitacyjnym, kulturalnym oraz edukacyjnym” - szkolenie organizowane przez Regionalny Ośrodek Polityki Społecznej Województwa Opolskiego w dniach 22-23.06.2022 r. (3 osoby).
- 3) „Należności w jednostkach budżetowych. Praktyczne aspekty realizacji, ewidencji i windykacji” - organizowane przez Fundację Rozwoju Demokracji Lokalnej im. Jerzego Regulskiego Opolskie Centrum Demokracji Lokalnej FRDL w dniu 22.11.2022 r. (1 osoba).
- 4) „Kodeks Postępowania Administracyjnego. Warsztaty z zakresu wydawania decyzji administracyjnych” – webinarium organizowany przez Fundację Rozwoju Demokracji Lokalnej im. Jerzego Regulskiego Opolskie Centrum Demokracji Lokalnej FRDL w dniu 26.10.2022 r. (1 osoba).
- 5) „Zmiany w wynagrodzeniach w 2022 r. Nowelizacje, Polski Ład, zmiany w podatku, skali, ulgach i składce zdrowotnej” - webinarium organizowany przez Fundację Rozwoju Demokracji Lokalnej im. Jerzego Regulskiego Opolskie Centrum Demokracji Lokalnej FRDL w dniu 29.06.2022 r. (1 osoba).
- 6) „Istotne, obszerne zmiany w klasyfikacji budżetowej. Nowe obowiązki i analityka w 2022 roku” - webinarium organizowany przez Fundację Rozwoju Demokracji Lokalnej im. Jerzego Regulskiego Opolskie Centrum Demokracji Lokalnej FRDL w dniu 27.06.2022 r. (1 osoba).
- 7) „Praktyczne naliczanie wynagrodzeń w Polskim Ładzie” - webinarium organizowane przez Verte Centrum szkoleń w dniu 17.01.2022 r.

- 8) „Obowiązki podatkowe pracodawcy w 2022 r. – zmiany w wyliczaniu wynagrodzeń po wejściu w życie Polskiego Ładu z uwzględnieniem najnowszego rozporządzenia z 7.01.2022 r. oraz zasady wypełniania PIT-11” - szkolenie organizowane przez Verte Centrum szkoleń w dniu 14.01.2022 r.
- 9) „Progman Majątek Web. Część II: inwentaryzacja” - szkolenie organizowane przez WOLTERS KLUWER w dniu 17.1.2022 r.
- 10) „Planowane zmiany w prawie pracy w 2022 – najnowsze obowiązki i wyzwania dla pracodawców – Work Life Balance, sygnaliści, zmiany w umowach o pracę” - szkolenie organizowane przez Verte Centrum szkoleń w dniu 18.07.2022 r.
- 11) „Sprawozdanie z zamówień publicznych udzielonych w 2021 r. według nowego rozporządzenia wykonawczego oraz zasady planowania zamówień na rok 2022” - webinarium organizowane przez Fundację Rozwoju Demokracji Lokalnej im. Jerzego Regulskiego Opolskie Centrum Demokracji Lokalnej FRDL w dniu 27.06.2022 r. (1 osoba).
- 12) „Opłata za pobyt dziecka w pieczy zastępczej – ustalanie, umarzanie oraz rozkładanie na raty” – szkolenie organizowane przez MENTOR Szkolenia Administracji i Biznesu w dniu 27.06.2022 r. (1 osoba).
- 13) „Nowelizacja Ustawy o pomocy obywatelom Ukrainy z dnia 8 kwietnia 2022 r. w praktyce PCPR” – szkolenie organizowane przez ośrodek innowacji edukacyjnych w dniu 09.05.2022 r.
- 14) „Wczesne diagnoza FAS I FASD – znaczenie diagnozy w pierwszych latach życia” – warsztaty szkoleniowe organizowane przez Centrum Psychoedukacji i Terapii w dniu 05.11.2022 r.
- 15) „Psychoedukacji Osobistej i Zawodowej, zarządzanie potencjałem ludzkim, komunikacja w relacjach społecznych, organizacja i efektywne planowanie czasu” - warsztaty szkoleniowe organizowane przez Centrum Psychoedukacji i Terapii w dniu 03.09.2022 r.
- 16) „Czego potrzebują nastolatki? Problemy i wyzwania okresu dojrzewania” – webinarium organizowane przez „FAMIGA” Eventy i Szkolenia w dniu 18.07.2022 r.

- 17) „Depresja u dzieci wczesne rozpoznanie i wsparcie” - webinarium organizowane przez „FAMIGA” Eventy i Szkolenia w dniu 04.07.2022 r.
- 18) „Jak rozmawiać z nastolatkiem? Skuteczna komunikacja w okresie buntu i dojrzewania” - webinarium organizowane przez „FAMIGA” Eventy i Szkolenia w dniu 20.06.2022 r.
- 19) „Jak budować poczucie własnej wartości u dzieci?” - webinarium organizowane przez „FAMIGA” Eventy i Szkolenia w dniu 06.06.2022 r.
- 20) „Sposoby pracy z dzieckiem agresywnym w wieku przedszkolnym i szkolnym” - webinarium organizowane przez „FAMIGA” Eventy i Szkolenia w dniu 16.05.2022 r.
- 21) „Praca z dzieckiem wysoko wrażliwym i lęklwym” - webinarium organizowane przez „FAMIGA” Eventy i Szkolenia w dniu 11.04.2022 r.
- 22) „Mediacje rodzinne” – szkolenie organizowane przez Fundację Rozwoju Demokracji Lokalnej im. Jerzego Regulskiego Opolskie Centrum Demokracji Lokalnej FRDL w dniach 7 - 9.11.2022 r. oraz 14-15.11.2022 r. (1 osoba).
- 23) „Zaburzenia depresyjne” – szkolenie organizowane przez Powiatowe Centrum Pomocy Rodzinie w Strzelcach Opolskich przy współpracy z Centrum Terapii i Profilaktyki w dniu 18.05.2022 r. (4 osoby).
- 24) „Dobry i zły dotyk” - szkolenie organizowane przez Powiatowe Centrum Pomocy Rodzinie w Strzelcach Opolskich przy współpracy z Centrum Terapii i Profilaktyki w dniu 25.05.2022 r. (4 osoby).
- 25) „Partnerska współpraca międzyinstytucjonalna” - szkolenie warsztatowe realizowane w projekcie Kooperacje 3D – model wielosektorowej współpracy na rzecz wsparcia i rodzin, współfinansowanego ze środków UE w ramach Programu Operacyjnego Wiedza Edukacja Rozwój 2014 – 2020 w dniach 28– 29.11.2022 r. (2 osoby).
- 26) „Dialog motywujący – wzmacnianie osób w procesie zmiany” - szkolenie warsztatowe realizowane w projekcie Kooperacje 3D – model wielosektorowej współpracy na rzecz wsparcia i rodzin, współfinansowanego ze środków UE w ramach Programu Operacyjnego Wiedza Edukacja Rozwój 2014 – 2020 w dniach 17 – 18.11.2022 r. (2 osoby).

- 27) „Empowerment jako skuteczne podejście stosowane w rozwiązywaniu problemów społeczności lokalnej” - szkolenie warsztatowe realizowane w projekcie Kooperacje 3D – model wielosektorowej współpracy na rzecz wsparcia i rodzin, współfinansowanego ze środków UE w ramach Programu Operacyjnego Wiedza Edukacja Rozwój 2014 – 2020 w dniach 10 – 11.10.2022 r.
- 28) „Współpraca z osobą i rodziną w formule multiprofesjonalnej” - szkolenie warsztatowe realizowane w projekcie Kooperacje 3D – model wielosektorowej współpracy na rzecz wsparcia i rodzin, współfinansowanego ze środków UE w ramach Programu Operacyjnego Wiedza Edukacja Rozwój 2014 – 2020 w dniach 22 – 23.09.2022 r. (2 osoby).
- 29) „Studium przeciwdziałania przemocy w rodzinie” - szkolenie organizowane przez Regionalny Ośrodek Polityki Społecznej w Opolu w dniach I sesja 21-23.02.2022 r.; II sesja 14-16.03.2022 r.; III sesja 25-27.04.2022 r.; IV sesja 09-11.05.2022 r.; V sesja 13-15.06.2022 r. (1 osoba).
- 30) „Rola koordynatora pieczy zastępczej” – szkolenie organizowane przez NOWE HORYZONTY w dniu 15.03.2022 r. (2 osoby).

BUDŻET PCPR

Plan finansowy jednostki na 2022 rok:	4.872.970,01 zł
Wykonanie planu:	4.731.522,61 zł
Realizacja:	97,1 %

PCPR w Strzelcach Opolskich jest jednostką budżetową, której działalność i realizowane zadania finansowane są z budżetu Powiatu Strzeleckiego, dotacji celowych z budżetu państwa na realizację bieżących zadań własnych powiatu oraz zadań z zakresu administracji rządowej zleconych powiatowi, Państwowego Funduszu Rehabilitacji Osób Niepełnosprawnych oraz pozyskanych środków unijnych. PCPR prowadzi gospodarkę finansową na zasadach obowiązujących w samorządowych jednostkach budżetowych.

Tabela 2. Wydatki PCPR poniesione w 2022 roku.

Lp.	Wyszczególnienie	Plan wydatków na dzień 31.12.2022	Wydatki poniesione w roku 2022	Struktura % 5=4/3*100
1	2	3	4	5
1.	Rozdział 85203 Ośrodki wsparcia	11.975,44	0,00	0
2.	Rozdział 85205 Zadania w zakresie przeciwdziałania przemocy w rodzinie	21.000,00	21.000,00	100
3.	Rozdział 85218 Powiatowe centra pomocy rodzinie	852.538,97	844.576,17	99,07
4.	Rozdział 85220 Jednostki specjalistycznego poradnictwa, mieszkania chronione i ośrodki interwencji kryzysowej	22.423,04	20.002,64	89,21
5	Rozdział 85231 Pomoc dla cudzoziemców	15.225,00	15.225,00	100
6.	Rozdział 85295 Pozostała działalność – „Projekt Bliżej rodziny i dziecka III edycja”	255.353,35	173.631,85	68
7.	Rozdział 85321 Zespoły ds. orzekania o niepełnosprawności	344.324,34	323.778,85	94,04
8.	Rozdział 85324 Państwowy Fundusz Rehabilitacji Osób Niepełnosprawnych	138.662,65	136.984,29	98,79
10.	Rozdział 85508 Rodzina	3.181.419,62	3.171.419,21	99,69
11.	Rozdział 85510 Placówki opiekuńczo - wychowawcze	21.551,00	21.551,00	100
12.	Rozdział 85595 Pozostała działalność	496,60	496,60	100
13.	Rozdział 90005 Ochrona powietrza atmosferycznego i klimatu	8.000,00	2.857,00	35,72
	OGÓŁEM WYDATKI	4.872.970,01	4.731.522,61	97,1

W roku 2022 wydatki z budżetu wyniosły **4.731.522,61 zł**, na planowane **4.872.970,01 zł**, co stanowi 97,1 % planu.

Środki na działalność PCPR w Strzelcach Opolskich pochodziły w większości ze środków Powiatu – 3.957.433,97 zł. W 2022 r. wydatkowano z pozyskanych środków europejskich i środków będących współfinansowaniem krajowym ww. projektu kwotę 173.631,85 zł. W ramach Projektów partnerskich: "Bliżej rodziny i dziecka – wsparcie rodzin przeżywających problemy opiekuńczo – wychowawcze oraz wsparcie pieczy zastępczej II edycja w ramach Regionalnego Programu Operacyjnego Województwa Opolskiego 2014 – 2020 Oś priorytetowa VIII Integracja Społeczna wydatkowano 31.083,85 zł natomiast "Bliżej rodziny i dziecka - III edycja w ramach Regionalnego Programu Operacyjnego Województwa Opolskiego 2014 - 2020, oś priorytetowa VIII Integracja społeczna, działanie 8.1, typ projektu:

Wsparcie rodziny przeżywającej problemy opiekuńczo - wychowawcze, w tym w sytuacji zagrożenia utraty możliwości opieki nad dzieckiem oraz wsparcie pieczy zastępczej wydatkowano 142.548,00 zł. Środki na realizację programu Dodatek wychowawczy (240.452,94 zł) pochodziły z dotacji celowej z budżetu państwa. Na działalność Zespołu do Spraw Orzekania o Niepełnosprawności wydatkowano kwotę 323.778,85 zł w ramach dotacji celowej pochodzącej z budżetu państwa. W 2022 roku poniesiono również wydatki inwestycyjne na kwotę 2.857,00 zł w związku z wymianą okien w ramach realizacji zadania „Termomodernizacja budynku PCPR w Strzelcach Opolskich – cd. termomodernizacji... - cd. Modernizacji – wymiana okien na klatce schodowej.”

Powiatowe Centrum Pomocy Rodzinie w roku 2022 uzyskało **103,89 %** planowanych dochodów na łączną kwotę **1.146.425,09 zł**.

Głównym źródłem dochodów Powiatowego Centrum Pomocy Rodzinie w Strzelcach Opolskich są dochody z tytułu zwrotu przez gminy i powiaty części wydatków na opiekę i wychowanie dzieci, umieszczonych w pieczy zastępczej. Zwrot z gminy reguluje art. 191 ust. 9 ustawy o wspieraniu rodziny i systemie pieczy zastępczej, natomiast z powiatu wynikały z zawartych porozumień. W 2022 r. dochody te wyniosły 881.734,90 zł (paragraf 0970 i paragraf 2900) stanowiły one 76,91 % wszystkich dochodów jednostki.

Tabela 3. Dochody PCPR w roku 2022

Dział	Rozdział	Paragraf	Plan na rok 2022	Wykonanie planu dochodów	Struktura %	Tytuł
700	70005	0 750	31.000,00	37.091,56	119,65	Wpływy z usługi tj. zwrot kosztów eksploatacyjnych z tytułu zawartej umowy najmu z Poradnią Psychologiczno-Pedagogiczną
700	70005		31.000,00	37.091,56	119,65	
852	85218	0920	686,24	1.002,71	146,12	Wpływy z pozostałych odsetek
852	85218	0940	12.013,36	12.013,36	100	Wpływy/zwroty z lat ubiegłych
852	85218	0950	7.529,29	7.529,29	100	Wpływy z tytułu kar i odszkodowań wynikających z umów
852	85218	2170	3.760,00	3.760,00	100	Środki otrzymane z

						państwowych funduszy celowych na realizację zadań bieżących jednostek sektora finansów publicznych
852	85218		23.988,89	24.305,36	101,32	
853	85321	0690	5.263,16	9.117,00	173,23	Wpływy z różnych opłat (dochód Powiatu)
853	85321	0690	5.263,16	9.117,00	173,23	
855	85508	0640	200,00	135,20	67,60	Wpływy z tytułu kosztów egzekucyjnych, opłaty komorniczej i kosztów upomnień
855	85508	0680	60.047,97	58.950,62	98,18	Wpływy od rodziców za pobyt dziecka w pieczy zastępczej
855	85508	0920	1.469,11	1.469,05	100	Wpływy z pozostałych odsetek
855	85508	0940	1.163,62	1.163,62	100	Wpływy/zwroty z lat ubiegłych
855	85508	0950	2.815,00	3.165,00	112,44	Wpływy z tytułu kar i odszkodowań wynikających z umów
855	85508	0970	81.708,35	82.494,82	100,97	Wpływy z różnych dochodów
855	85508	2900	801.518,80	799.240,08	99,72	Wpływy z wpłat gmin i powiatów na rzecz innych jednostek samorządu terytorialnego oraz związków gmin, związków powiatowo – gminnych lub związków powiatów na dofinansowanie zadań bieżących
855	85508	2950	129,03	129,03	100	Wpływy ze zwrotów dotacji oraz płatności
855	85508		949.051,88	946.747,42	99,76	
855	85510	2900	125.249,75	129.163,75	103,13	Wpływy z wpłat gmin i powiatów na rzecz innych jednostek samorządu terytorialnego oraz związków gmin, związków powiatowo – gminnych lub związków powiatów na dofinansowanie zadań bieżących

855	85510		125.249,75	129.163,75	103,13	
OGÓŁEM			1.103.584,68	1.146.425,09	103,89	

Powiatowemu Centrum Pomocy Rodzinie w Strzelcach Opolskich Decyzją Nr 5/2001 Zarządu Powiatu Strzeleckiego z dnia 18 lipca 2001r. przekazano w trwały zarząd nieruchomość położoną przy ulicy B. Chrobrego 5 w Strzelcach Opolskich.

Budynek znajduje się pod ochroną konserwatorską, tak więc wszelka ingerencja związana z pracami budowlanymi wymaga zezwolenia konserwatora zabytków.

W budynku funkcjonują 2 jednostki organizacyjne Powiatu Strzeleckiego: Poradnia Psychologiczno – Pedagogiczna oraz Powiatowe Centrum Pomocy Rodzinie w strukturze, którego ujęty jest Powiatowy Zespół ds. Orzekania o Niepełnosprawności.

Jednostki zajmują pomieszczenia:

- a) Poradnia Psychologiczno – Pedagogiczna zajmuje I i II piętro budynku.
- b) Powiatowe Centrum Pomocy Rodzinie wraz z Powiatowym Zespołem ds. Orzekania o Niepełnosprawności zajmuje parter budynku oraz III piętro budynku.

W kosztach utrzymania obiektu partycypuje w 50% Poradnia Psychologiczno – Pedagogiczna, dotyczy to: energii cieplnej, poboru wody i odprowadzania ścieków oraz wywozu odpadów komunalnych; kwoty należne do zapłaty przez PPP zawarte są w notach obciążeniowych wystawianych przez PCPR. Koszty energii elektrycznej, zawarte w nocie wynikają ze wskazań licznika prądu – przypisanemu PPP. Kwoty z not obciążeniowych, PCPR przekazuje do Starostwa jako dochód.

Tabela 4. Koszty utrzymania obiektu poniesione w 2022

L.p.	Wyszczególnienie	Plan wydatków na 2022 rok	Koszty poniesione w 2022 roku	Wydatkowanie w % wg planu
1.	Zasilanie energią, w tym:	91.867,76	90.733,54	98,77
	- elektryczną		32.452,64	
	- ciepłą		57.464,79	
	- pobór wody		816,11	
	Odprowadzanie ścieków	1.300,00	1.297,68	99,83
2.	Koszty wynagrodzenia wraz z pochodnymi pracowników obsługi	68.134,00	68.133,99	100,00

3.	Koszt wypłacenia pracownikom obsługi ekwiwalentu za zakup i pranie odzieży ochronnej	747,50	747,50	100,00
4.	Środki czystości	2.500,00	2.498,46	99,94
5.	Oплата za gospodarowanie odpadami komunalnymi	3.340,00	3.340,00	100,00
6.	Zakup usług remontowych, w tym: a) Konserwacja gaśnic: b) Konserwacja i badania okresowe platformy dla osób niepełnosprawnych: c) remonty, naprawy w tym: wymiana głowic na grzejnikach	1.700,00	1.679,62 105,02 1.254,60 320,00	98,80
	Ogółem	169.589,26	168.430,79	99,32

W powyższej tabeli pokazane są koszty wynagrodzenia pracowników obsługi – ogółem:

1,25 etatu, które ponosi tylko PCPR i obejmują:

- a) 0,5 etatu robotnik wykwalifikowany (sprzątaczką),
- b) 0,5 etatu robotnik wykwalifikowany (sprzątaczką),
- c) 0,25 etatu konserwator.

W roku 2022 oprócz kosztów przedstawionych w/w tabeli PCPR poniósł również koszty związane z okresowymi przeglądami budynku:

- 1) Kontrola przewodów kominowych – koszt: 295,20 zł (brutto).
- 2) Urząd Dozoru Technicznego – badania urządzenia platformy dla osób niepełnosprawnych – koszt: 315,00 zł (brutto).
- 3) Okresowa (5 letnia) ocena stanu technicznego obiektu budowlanego – koszt: 350,00 zł (brutto).
- 4) Przygotowanie platformy dla niepełnosprawnych do badania UDT – koszt 430,50 zł.

REALIZACJA ZADAŃ Z ZAKRESU REHABILITACJI SPOŁECZNEJ OSÓB NIEPEŁNOSPRAWNYCH

Powiat Strzelecki w roku 2022 na realizację zadań z zakresu rehabilitacji zawodowej i społecznej otrzymał kwotę w wysokości **1.738.053,00 zł.**, która wyliczona została zgodnie z Rozporządzeniem Rady Ministrów z dnia 13 maja 2003r. w sprawie algorytmu przekazywania środków PFRON samorządom wojewódzkim i powiatowym (Dz. U. z 2019 r., poz. 1605 ze zm.). **Rada Powiatu Strzeleckiego Uchwałą Nr XXXIX/354/22 z dnia 30 marca 2022 roku zmieniającą Uchwałę Nr XXXVI/332/21 z dnia 22 grudnia 2021 roku** w sprawie określenia zadań realizowanych przez Powiat Strzelecki, na które przeznacza się w 2022 roku środki Państwowego Funduszu Rehabilitacji Osób Niepełnosprawnych i wysokości środków na ich finansowanie przyznała środki na poszczególne zadania. Należy nadmienić, że Powiatowe Centrum Pomocy Rodzinie w Strzelcach Opolskich realizuje zadania w zakresie rehabilitacji społecznej, natomiast w zakresie rehabilitacji zawodowej zadania realizuje Powiatowy Urząd Pracy w Strzelcach Opolskich. Szczegółowy podział środków PFRON przedstawia poniższa tabela.

Tabela 5. Podział środków PFRON w 2022 roku z dnia 30 marca 2022 r.

Lp.	Zadanie	Kwota przyznana przez Radę Powiatu Strzeleckiego Uchwałą nr XXXIX/354/22 z dnia 30 marca 2022 r.
REHABILITACJA SPOŁECZNA		
1.	Dofinansowanie uczestnictwa osób niepełnosprawnych i opiekunów w turnusach rehabilitacyjnych	100.000,00 zł
2.	Dofinansowanie sportu, kultury, rekreacji i turystyki osób niepełnosprawnych	18.610,00 zł
3.	Dofinansowanie zaopatrzenia w sprzęt rehabilitacyjny, przedmioty ortopedyczne i środki pomocnicze	559.882,00 zł
4.	Dofinansowanie likwidacji barier architektonicznych, technicznych oraz w komunikowaniu się	90.000,00 zł
5.	Dofinansowanie kosztów działalności Warsztatów Terapii Zajęciowej	843.360,00zł

6.	Dofinansowanie usług tłumacza migowego lub tłumacza – przewodnika	1.200,00 zł
Razem		1.613.052,00 zł
REHABILITACJA ZAWODOWA		
1.	Finansowanie kosztów szkolenia osób niepełnosprawnych	10.000,00 zł
2.	Zwrot kosztów wyposażenia stanowiska pracy dla osób niepełnosprawnych	0,00 zł
3.	Środki na podjęcie działalności gospodarczej przez osoby niepełnosprawne	40.000,00 zł
4.	Finansowanie kosztów stażu osób niepełnosprawnych	12.000,00 zł
Razem		62.000,00 zł
Razem rehabilitacja społeczna i zawodowa		1.675.052,00 zł

Następnie Rada Powiatu Strzeleckiego Uchwałą Nr XLIII/383/22 w dniu 27 lipca 2022 r. przyznała na rehabilitację społeczną dodatkowe 48.000,00 zł, z uwagi na niewykorzystanie środków PFRON przez Powiatowy Urząd Pracy w Strzelcach Opolskich, z powodu braku możliwości sfinansowania stażu dla osób niepełnosprawnych oraz braku wniosków na podjęcie działalności gospodarczej przez osoby niepełnosprawne. Niewykorzystane środki zostały przyznane na zadanie dofinansowanie sprzętu rehabilitacyjnego, przedmioty ortopedyczne i środki pomocnicze w wysokości 8.000,00 zł oraz na zadanie likwidacja barier architektonicznych, w komunikowaniu się i technicznych w związku z indywidualnymi potrzebami osób niepełnosprawnych w kwocie 40.000,00 zł.

Poniższa tabela przedstawia ostateczny podział środków PFRON jakiego dokonała Rada Powiatu Strzeleckiego w drodze Uchwały nr XLVII/413/22 z dnia 30 listopada 2022 roku zmieniająca Uchwałę nr XXXVI/333/21 Rady Powiatu Strzeleckiego z dnia 22 grudnia 2021 roku w sprawie określenia zadań realizowanych przez Powiat Strzelecki, na które przeznacza się w 2022 roku środki Państwowego Funduszu Rehabilitacji Osób Niepełnosprawnych i wysokości środków na ich finansowanie. W zadaniu 5 w tabeli pt. rehabilitacja społeczna (dofinansowanie kosztów działalności Warsztatów Terapii Zajęciowej) została także ujęta nowa kwota, która wynika ze zwiększenia środków PFRON na dofinansowanie jednego

uczestnika warsztatów terapii zajęciowej, zgodnie z Rozporządzeniem Rady Ministrów z dnia 10 października 2022 r., zmieniającego Rozporządzenie w sprawie algorytmu przekazywania środków Państwowego Funduszu Rehabilitacji Osób Niepełnosprawnych samorządom wojewódzkim i powiatowym, zgodnie z § 5 ust. 4 cytowanego rozporządzenia maksymalna wysokość dofinansowania rocznego jednego uczestnika wzrosła z kwoty 24.096,00 zł na 25.896,00 zł.

Tabela 6. Ostateczny podział środków PFRON z dnia 30 listopada 2022 r.

Lp.	Zadanie	Kwota przyznana Uchwałą Nr XLVII/413/22 Rady Powiatu Strzeleckiego z dnia 30 listopada 2022 r. zmieniającą Uchwałę Nr XXXVI/332/21 Rady Powiatu Strzeleckiego z dnia 22 grudnia 2021 r.
REHABILITACJA SPOŁECZNA		
1.	Dofinansowanie uczestnictwa osób niepełnosprawnych i opiekunów w turnusach rehabilitacyjnych	96.984,00 zł
2.	Dofinansowanie sportu, kultury, rekreacji i turystyki osób niepełnosprawnych	18.610,00 zł
3.	Dofinansowanie zaopatrzenia w sprzęt rehabilitacyjny, przedmioty ortopedyczne i środki pomocnicze	572.099,00 zł
4.	Dofinansowanie likwidacji barier architektonicznych, technicznych oraz w komunikowaniu się	130.000,00 zł
5.	Dofinansowanie kosztów działalności Warsztatów Terapii Zajęciowej	906.360,00zł
6.	Dofinansowanie usług tłumacza migowego lub tłumacza – przewodnika	0,00 zł
Razem		1.724.053,00 zł
REHABILITACJA ZAWODOWA		
1.	Finansowanie kosztów szkolenia osób niepełnosprawnych	14.000,00 zł
2.	Zwrot kosztów wyposażenia stanowiska pracy dla osoby niepełnosprawnej	0,00 zł
3.	Środki na podjęcie działalności gospodarczej przez osoby niepełnosprawne	0,00 zł

4.	Finansowanie kosztów stażu osób niepełnosprawnych	0,00 zł
Razem		0,00 zł
Razem rehabilitacja społeczna i zawodowa		1.738.053,00 zł

Zgodnie z art. 9 ust. 1 i ust. 2 pkt. 1, 2, 3, 4 Ustawy z dnia 27 sierpnia 1997 r. o rehabilitacji zawodowej i społecznej oraz zatrudnianiu osób niepełnosprawnych - rehabilitacja społeczna ma na celu:

- 1) wyrabianie zaradności osobistej i pobudzanie aktywności społecznej osoby niepełnosprawnej;
- 2) wyrabianie umiejętności samodzielnego wypełniania ról społecznych;
- 3) likwidację barier, w szczególności architektonicznych, urbanistycznych, transportowych, technicznych, w komunikowaniu się i dostępie do informacji;
- 4) kształtowanie w społeczeństwie właściwych postaw i zachowań sprzyjających integracji z osobami niepełnosprawnymi.

PCPR w poniższej tabeli przedstawia porównanie otrzymanych środków z Państwowego Funduszu Rehabilitacji Osób Niepełnosprawnych na rehabilitację społeczną w roku 2022 z latami poprzednimi.

Tabela 7. Środki PFRON przyznane na rehabilitację społeczną w latach 2020-2022

Zadanie	Kwota przyznana przez Radę Powiatu Strzeleckiego w 2020 roku	Kwota przyznana przez Radę Powiatu Strzeleckiego w 2021 roku	Kwota przyznana przez Radę Powiatu Strzeleckiego w 2022 roku
1) Dofinansowanie uczestnictwa osób niepełnosprawnych i ich opiekunów w turnusach rehabilitacyjnych	15.344,00 zł	193.764,00 zł	96.984,00 zł
2) Dofinansowanie sportu, kultury, rekreacji i turystyki osób niepełnosprawnych	7.750,00 zł	14.685,60 zł	18.610,00 zł
3) Dofinansowanie zaopatrzenia w sprzęt rehabilitacyjny, przedmioty ortopedyczne i środki pomocnicze przyznawane osobom niepełnosprawnym	581.572,35 zł (wydatkowano 544.835,94 zł)	541.488,47 zł	572.099,00 zł
4) Dofinansowanie barier architektonicznych, w komunikowaniu się i technicznych, w związku z indywidualnymi potrzebami	35.805,65 zł	122.761,93 zł	130.000,00 zł

osób niepełnosprawnych			
5) Dofinansowanie kosztów Warsztatów Terapii Zajęciowej w Zawadzkiem	717.360,00 zł	759.360,00 zł	906.360,00 zł
6) Dofinansowanie usługi tłumacza języka migowego lub tłumacza przewodnika	0,00 zł	0,00 zł	0,00 zł
RAZEM	1.357.832,00 zł	1.632.060,00 zł	1.724.053,00 zł

Jak wynika z powyższej tabeli kwota środków PFRON przyznana na rehabilitację społeczną w 2022 roku była niższa o 55.007,00 zł niż w roku 2021, a na dofinansowanie kosztów działalności Warsztatów Terapii Zajęciowej kwota środków przyznanych wzrosła o 147.000,00 zł.

W roku sprawozdawczym na pomoc osobom niepełnosprawnym wydatkowano całą kwotę, tj. 100% przyznanych środków. Wszechstronny i złożony charakter udzielonych świadczeń przez naszą instytucję wpływa na poprawę jakości życia osób z niepełnosprawnościami, a także przyczynia się do wzrostu niezależności i przełamywaniu barier, jakie osoby niepełnosprawne napotykają w życiu codziennym. Ponadto system pomocy osobom starszym i niepełnosprawnym stanowi jeden z elementów Strategii Rozwiązywania Problemów Społecznych dla Powiatu Strzeleckiego na lata 2018 – 2025 oraz Powiatowego Programu Działań na Rzecz Osób Niepełnosprawnych na lata 2021 – 2025.

PCPR realizowało zadania z rehabilitacji społecznej zgodnie z przyjętymi przez Zarząd Powiatu Strzeleckiego Uchwałą nr 595/2022 z dnia 28 marca 2022 r. w sprawie przyjęcia „Zasad przyznawania dofinansowań ze środków PFRON na zadania z zakresu rehabilitacji społecznej oraz zasad dofinansowania ze środków Powiatu Strzeleckiego na zadanie z zakresu rehabilitacji społecznej pn. Zaopatrzenie w sprzęt rehabilitacyjny, przedmioty ortopedyczne i środki pomocnicze” oraz obowiązującymi przepisami:

- Ustawą z dnia 27 sierpnia 1997 r. o rehabilitacji zawodowej i społecznej oraz zatrudnianiu osób niepełnosprawnych (Dz. U. z 2023 r., poz. 100 ze zm.),
- Rozporządzeniem Ministra Pracy i Polityki Społecznej z dnia 25 czerwca 2002r. w sprawie określenia rodzajów zadań powiatu, które mogą być finansowane ze środków Państwowego Funduszu Rehabilitacji Osób Niepełnosprawnych (Dz. U. z 2015, poz. 926),

- Rozporządzenie Rady Ministrów z dnia 13 maja 2003 roku w sprawie algorytmu przekazywania środków Państwowego Funduszu Rehabilitacji Osób Niepełnosprawnych samorządom wojewódzkim i powiatowym (Dz. U. z 2019 r., poz. 1605 ze zm.),
- Rozporządzeniem Ministra Zdrowia z dnia 29 maja 2017 r. w sprawie wykazu wyrobów medycznych wydawanych na zlecenie (Dz. U. z 2021 r., poz. 704 ze zm.),
- Rozporządzeniem Ministra Pracy i Polityki Społecznej z 15 listopada 2007r. w sprawie turnusów rehabilitacyjnych (Dz. U. z 2007 r. Nr 230, poz. 1694, ze zm.),
- Rozporządzeniem Ministra Gospodarki, Pracy i Polityki Społecznej z dnia 25 marca 2004 r. w sprawie warsztatów terapii zajęciowej (Dz. U. z 2004 r. Nr 63, poz. 587).

Tabela 8. Podział oraz wykorzystanie środków PFRON z rehabilitacji społecznej w roku 2022 na zadania realizowane przez PCPR w Strzelcach Opolskich

Lp.	Zadania z zakresu rehabilitacji społecznej	Kwota przyznana Uchwałą Nr XLVII/413/22 z dnia 30 listopada 2022 r. zmieniającą Uchwałę Nr XXXVI/332/21 Rady Powiatu Strzeleckiego z dnia 22 grudnia 2021 r.	Nazwa dofinansowania	Ilość osób objętych pomocą	Kwota zrealizowanych wniosków w 2022 roku
1.	Uczestnictwo osób niepełnosprawnych i ich opiekunów w turnusach rehabilitacyjnych	96.984,00 zł	Zorganizowana forma aktywnej rehabilitacji połączona z elementami wypoczynku.	63 os. (w tym 27 opiekunów)	96.984,00 zł
2.	Sport, kultura, rekreacja i turystyka osób niepełnosprawnych	18.610,00 zł	Z dofinansowania skorzystały cztery organizacje: Dom Pomocy Społecznej w Kadłubie prowadzony przez Zgromadzenie Sióstr Franciszkanek Misjonarek Maryi,	221 os.	18.610,00 zł

			Strzeleckie Stowarzyszenie Seniorów, Polski Związek Emerytów, Rencistów i Inwalidów w Strzelcach Opolskich, Stowarzyszenie Rodzin i Przyjaciół Dzieci i Młodzieży Niepełnosprawnej „OGNIK”. Odbły się trzy wycieczki: „Beskid Żywiecki”, „Mazury” i „Przejażdżka kolejką drezynową” oraz integracyjny piknik dla mieszkańców DPS w Kadłubie pn. „Zawsze Razem”.		
3.	Zaopatrzenie w sprzęt rehabilitacyjny	572.099,00 zł	Dofinansowanie do: łóżek rehabilitacyjnych, rowerów rehabilitacyjnych, urządzeń do masażu, rotorów, bieżni.	47 os.	156.677,59 zł
	Zaopatrzenie w przedmioty ortopedyczne i środki pomocnicze		Dofinansowanie przedmiotów ortopedycznych: pieluchomajtek, aparatów słuchowych, wkładek usznych, protez, ortez, obuwia ortopedycznego, cewników, worków do zbiórki moczu, wózków inwalidzkich, pionizatorów itp.	371os. /rozpatrzono pozytywnie 875 wniosków (w danym roku wnioskodawca może złożyć więcej niż jeden wniosek)	415.421,41 zł
4.	Likwidacja barier architektonicznych	130.000,00 zł	Dostosowanie łazienki do indywidualnych potrzeb osoby niepełnosprawnej	8 os.	79.048,80 zł
	Likwidacja barier		Dofinansowanie do zakupu		

	w komunikowaniu		sprzętu komputerowego	7 os.	14.748,60 zł
	Likwidacja barier technicznych		Likwidacja bariery poprzez dofinansowanie do zakupu: krzeseł toaletowych, taboretów prysznicowych, rowerów rehabilitacyjnych trójkołowych, podnośników wannowych itp.	16 os.	36.202,60 zł
5.	Warsztaty Terapii Zajęciowej	906.360,00 zł	Terapia wspomagająca proces rehabilitacji zawodowej i społecznej osób niepełnosprawnych	35 uczestników	906.360,00 zł
6.	Usługi tłumacza języka migowego i tłumacza przewodnika	0,00 zł z powodu braku złożonych wniosków	_____	0	0 zł
	RAZEM	1.724.053,00 zł	Rehabilitacja społeczna	1272	1.724.053,00 zł

Wymienione dane wskazują, że najwięcej wsparcia otrzymały osoby wnioskujące o dofinansowanie do przedmiotów ortopedycznych i środków pomocniczych oraz sprzętu rehabilitacyjnego, pozytywnie rozpatrzono 922 wnioski w tym zadaniu. Można tu wymienić takie przedmioty jak protezy, buty ortopedyczne, aparaty słuchowe, wózki inwalidzkie, gorsety ortopedyczne, kule łokciowe, balkoniki, pionizatory, pieluchomajtki i cewniki, materace przeciwodleżynowe, łóżka rehabilitacyjne, rotory, rowerki stacjonarne, maty do masażu, materace i zestawy do ćwiczeń itp. Powiatowe Centrum Pomocy Rodzinie przyznało dofinansowania dla 29 osób do łóżek rehabilitacyjnych, 8 osobom z niepełnosprawnościami do likwidacji barier architektonicznych. Rozpatrzono pozytywnie wnioski na dofinansowanie do rowerów trójkołowych dla 2 osób, do likwidacji bariery w komunikowaniu się w formie dopłaty do wyposażenia w sprzęt komputerowy dla 7 osób, zwrócono środki za zakup 2 podnośników wannowych i schodolazów, itp.

Szczegółowa analiza dofinansowań PFRON z rehabilitacji społecznej (wg tabeli nr 8).

1) Dofinansowanie uczestnictwa osób niepełnosprawnych i ich opiekunów w turnusach rehabilitacyjnych:

Na dofinansowanie ww. zadanie Rada Powiatu przeznaczyła kwotę: **96.984,00 zł**, która została wydatkowana w całości.

Tabela 9. Wyplacone dofinansowanie do uczestnictwa w turnusie rehabilitacyjnym:

Wyszczególnienie	Liczba osób	Kwota
Dzieci i młodzież	19	34.181,00 zł
Opiekun	16	19.184,00 zł
Razem	35	53.365,00 zł
Osoby dorosłe	17	30.432,00 zł
Opiekun	11	13.187,00 zł
Razem	28	43.619,00 zł
Ogółem	63 (w tym 27 opiekunów)	96.984,00 zł

Jak wynika z tabeli nr 9 z dofinansowania łącznie skorzystały 63 osoby na kwotę 96.984,00 zł, w tym 17 osób dorosłych na kwotę 30.432,00 zł, 19 dzieci na kwotę 34.181,00 zł oraz 27 opiekunów na kwotę 32.371,00 zł.

Tabela 10. Kwota 96.984,00 zł wydatkowana ze środków PFRON w ramach zadania uczestnictwo osób niepełnosprawnych i ich opiekunów w turnusach rehabilitacyjnych z podziałem na płeć, wiek, miejsce zamieszkania:

Wyszczególnienie	Ilość osób, które skorzystały z dofinansowania	Kwota przyznanego dofinansowania
Kobiety	14	25.035,00 zł
Mężczyźni	49	71.949,00 zł
Razem	63	96.984,00 zł
Dzieci/młodzież	19	34.181,00 zł
Dorośli	44	62.803,00 zł
Razem	63	96.984,00 zł
Mieszkańcy wsi	15	26.983,00 zł
Mieszkańcy miasta	48	70.001,00 zł
Razem	63	96.984,00 zł

2) Dofinansowanie sportu, kultury, rekreacji i turystyki osób niepełnosprawnych:

Na zadanie „dofinansowanie do sportu, kultury, rekreacji i turystyki” organizacje i stowarzyszenia działające na rzecz osób niepełnosprawnych mogą składać wnioski do końca listopada roku poprzedzającego rok, w którym odbywać się będzie dana wycieczka, spotkanie integracyjne itp. (na imprezy planowane w roku 2022).

Rada Powiatu Strzeleckiego Uchwałą Nr XXXIX/354/22 z dnia 30 marca 2022 roku zmieniającą Uchwałę Nr XXXVI/332/21 z dnia 22 grudnia 2021 roku przeznaczyła na to zadanie kwotę 18.610,00 zł. W roku ubiegłym 4 organizacje, takie jak: Dom Pomocy Społecznej prowadzony przez Zgromadzenie Sióstr Franciszkanek Misjonarek Maryi w Kadłubie, Strzeleckie Stowarzyszenie Seniorów, Polski Związek Emerytów, Rencistów i Inwalidów w Strzelcach Opolskich, Stowarzyszenie Rodzin i Przyjaciół Dzieci i Młodzieży Niepełnosprawnej „OGNIK” w Strzelcach Opolskich otrzymały wsparcie ze środków PFRON na zorganizowanie wycieczek i imprez kulturalnych dla osób z niepełnosprawnościami oraz ich rodzin, co przyczyniło się przede wszystkim do integracji ze środowiskiem lokalnym, wymiany doświadczeń, poznanie atrakcji kulturalnych, polepszenia samopoczucia osób niepełnosprawnych, jak również seniorów, a także wzmocnienia sprawności fizycznej. Odbyły się wycieczki: Beskid Żywiecki, Mazury, Staniszcze Wielkie – przejażdżka kolejką drewnianą oraz integracyjny piknik dla mieszkańców DPS w Kadłubie pn. „Zawsze Razem”. Warto dodać, że organizacje pozarządowe oraz instytucje działające na rzecz osób niepełnosprawnych z terenu naszego powiatu pomagają nam w rozpowszechnianiu informacji oraz w realizacji zadań.

Tabela 11. Szczegółowy wykaz imprez kulturalnych i wyjazdów turystyczno-rehabilitacyjnych w ramach zadania sport, kultura, rekreacja i turystyka osób niepełnosprawnych oraz organizacji, które otrzymały ww. dofinansowanie:

Nr	Tytuł	Przyznane dofinansowanie	Liczba osób niepełnosprawnych	Wykorzystane dofinansowanie
1	Dom Pomocy Społecznej w Kadłubie			
	Dofinansowanie do „integracyjnego pikniku dla mieszkańców DPS Kadłub”	1.600,00 zł	110	1.600,00 zł (dla 110 osób)
2	Polski Związek Emerytów, Rencistów i Inwalidów w Strzelcach Opolskich			

	Dofinansowanie do wyjazdu rekreacyjnego – „Wycieczka Beskid Żywiecki”	8.910,00 zł	45	8.910,00 zł (dla 45 osób)
3	Stowarzyszenie Rodzin i Przyjaciół Dzieci i Młodzieży Niepełnosprawnej „OGNIK” w Strzelcach Opolskich			
	Dofinansowanie na zorganizowanie „Przejażdżki kolejką drewnianą”	1.300,00 zł	46	1.300,00 zł (dla 46 osób)
4	Strzeleckie Stowarzyszenie Seniorów			
	Dofinansowanie do „Wycieczki Mazury”	6.800,00 zł	20	6.800,00 zł (dla 20 osób)
	Razem	18.610,00 zł	221	18.610,00 zł

Tabela 12. Kwota 18.610,00 zł wydatkowana ze środków PFRON w ramach sportu, kultury, rekreacji i turystyki osób niepełnosprawnych z podziałem na płeć, wiek, miejsce zamieszkania:

Wyszczególnienie	Ilość osób, które skorzystały z dofinansowania	Kwota przyznanego dofinansowania
Kobiety	74	6.231,54 zł
Mężczyźni	147	12.378,46 zł
Razem	221	18.610,00 zł
Dzieci/młodzież	8	130,08 zł
Dorośli	213	18.479,92 zł
Razem	221	18.610,00 zł
Mieszkańcy wsi	162	11.705,12 zł
Mieszkańcy miasta	59	6.904,88 zł
Razem	221	18.610,00 zł

3) Dofinansowanie zaopatrzenia w sprzęt rehabilitacyjny, przedmioty ortopedyczne i środki pomocnicze przyznawane osobom niepełnosprawnym:

Ostatecznie na dofinansowanie zadań Rada Powiatu Strzeleckiego przeznaczyła w roku 2022 kwotę 572.099,00 zł, w tym na:

- sprzęt rehabilitacyjny kwotę 156.677,59 zł,
- przedmioty ortopedyczne i środki pomocnicze kwotę 415.421,41 zł.

Tabela 13. Kwota 156.677,59 zł wydatkowana ze środków PFRON w ramach zaopatrzenia w sprzęt rehabilitacyjny z podziałem na płeć, wiek, miejsce zamieszkania:

Wyszczególnienie	Ilość osób, które skorzystały z dofinansowania	Kwota przyznanego dofinansowania
Kobiety	24	88.725,00 zł
Mężczyźni	23	67.952,59 zł
Razem	47	156.677,59 zł
Dzieci/młodzież	6	29.936,80 zł
Dorośli	41	126.740,79 zł
Razem	47	156.677,59 zł
Mieszkańcy wsi	20	71.335,20 zł
Mieszkańcy miasta	27	85.342,39 zł
Razem	47	156.677,59 zł

Tabela 14. Kwota 415.421,41 zł wydatkowana ze środków PFRON w ramach zaopatrzenia w przedmioty ortopedyczne i środki pomocnicze z podziałem na płeć, wiek, miejsce zamieszkania:

Wyszczególnienie	Ilość osób, które skorzystały z dofinansowania	Kwota przyznanego dofinansowania
Kobiety	219	202.775,50 zł
Mężczyźni	152	212.645,91 zł
Razem	371	415.421,41 zł
Dzieci/młodzież	33	69.493,00 zł
Dorośli	338	345.928,41 zł
Razem	371	415.421,41 zł
Mieszkańcy wsi	183	232.152,77 zł
Mieszkańcy miasta	188	183.268,64 zł
Razem	371	415.421,41 zł

W ramach w/w zadania w roku 2022 środki przyznane były na dofinansowanie:

- *sprzętu rehabilitacyjnego osobom fizycznym* - m.in. rower rehabilitacyjny, łóżko rehabilitacyjne, mata modułowa - rehabilitacyjna, rotor rehabilitacyjny, mata masująca.

Fotografia 1 i 2. Rower rehabilitacyjny i łóżko rehabilitacyjne

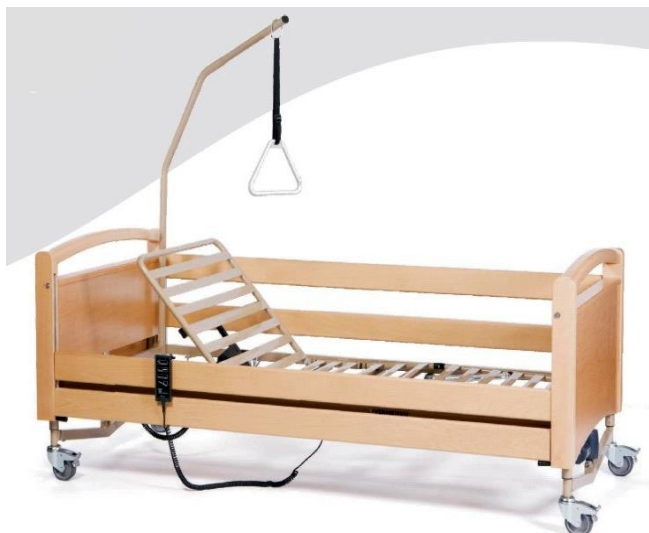

- *przedmiotów ortopedycznych i środków pomocniczych* - m.in. pieluchomajtki, wózki inwalidzkie (ze stopów lekkich, ręczne i specjalne), protezy (modularne uda, podudzia i przedramienia, piersi, oka), ortezy (stawu kolanowego, barkowego, tułowia), pończochy, gorsety, obuwie ortopedyczne, balkoniki, kule łokciowe, pionizatory, aparaty słuchowe i wkładki uszne, aparaty do leczenia bezdechu sennego, cewniki i worki do zbiórki moczu, materace i poduszki przeciwodleżynowe, aparaty do bezdechu sennego, pasy brzuszne i przepuklinowe, foteliki rehabilitacyjne i inne).

Fotografia 3 i 4. Balkonik i wózek inwalidzki



Fotografia 5. Aparat słuchowy



Fotografia 6. Aparaty słuchowe dla dzieci



- 4) Dofinansowanie likwidacji barier architektonicznych w komunikowaniu się i technicznych w związku z indywidualnymi potrzebami osób niepełnosprawnych:

Na dofinansowanie w/w zadań Rada Powiatu przeznaczyła w roku 2022 kwotę: 130.000,00 zł, którą wydatkowano w całości.

Tabela 15. Kwota 130.000,00 zł wydatkowana ze środków PFRON w ramach likwidacji barier architektonicznych, w komunikowaniu się i technicznych z podziałem na płeć oraz miejsce zamieszkania beneficjentów z podziałem na płeć, wiek, miejsce zamieszkania:

Wyszczególnienie	Ilość osób, które skorzystały z dofinansowania	Kwota przyznanego dofinansowania
Kobiety	14	62.572,00 zł
Mężczyźni	17	67.428,00 zł
Razem	31	130.000,00 zł
Dzieci/młodzież	6	19.368,60 zł
Dorośli	25	110.631,40 zł
Razem	31	130.000,00 zł
Mieszkańcy wsi	16	45.381,10 zł
Mieszkańcy miasta	15	84.618,90 zł
Razem	31	130.000,00 zł

Tabela 16. Szczegółowy podział przyznanych dofinansowań w ramach likwidacji barier architektonicznych, w komunikowaniu się i technicznych

Nr	Tytuł	Przyznane dofinansowanie	Liczba osób niepełnosprawnych
1	Bariery architektoniczne		
a)	Dostosowanie łazienki do potrzeb osoby niepełnosprawnej	8	79.048,80 zł
2	Bariery w komunikowaniu się		
a)	Dofinansowanie: do zakupu sprzętu komputerowego	7	14.748,60 zł
3	Bariery techniczne		
a)	Dofinansowanie: urządzenie do pomiaru glukozy	1	1.399,30 zł
b)	schodolaz	1	10.000,00 zł
c)	pionizator	1	3.500,00 zł
d)	podnośnik sufitowy	2	7.000,00 zł

e)	rehabilitacyjny rower trójkołowy	2	7.944,30 zł
f)	wózek sanitarny	1	2.379,30 zł
g)	sprzęt sanitarny (w tym, uchwyty łazienkowe, nasadki toaletowe, krzesła toaletowe)	8	3.979,70 zł
	Razem	31	130.000,00 zł

a) Bariery architektoniczne:

Fotografia 7. Łazienka przed dostosowaniem do potrzeb osoby niepełnosprawnej



Fotografia 8. Łazienka dostosowana do osoby niepełnosprawnej z dysfunkcją narządu ruchu w roku 2022



Fotografia 9. Łazienka przed dostosowaniem do potrzeb osoby niepełnosprawnej

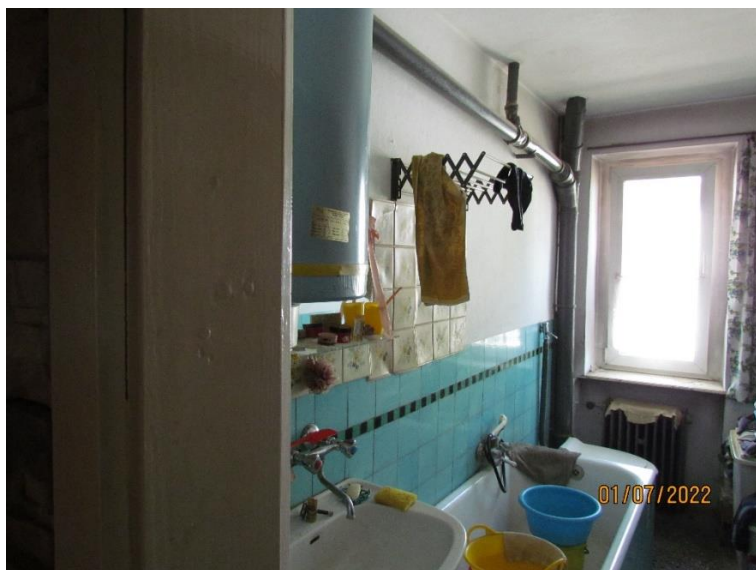

Fotografia 10. Łazienka dostosowana do osoby niepełnosprawnej z dysfunkcją narządu ruchu w roku 2022



b) Bariery techniczne:

Fotografia 11 i 12. Krzesło toaletowe i taboret prysznicowy



Fotografia 13. Podnośnik wannowy



Fotografia 14 i 15. Rehabilitacyjny rower trójkołowy



5) Dofinansowanie kosztów działalności Warsztatów Terapii Zajęciowej oraz przeprowadzone kontrole przez PCPR.

Na terenie Powiatu Strzeleckiego funkcjonuje jeden Warsztat Terapii Zajęciowej w Zawadzkiem przy ulicy Czarnej 2 przeznaczony dla 35 wychowanków. Organem prowadzącym jest Prowincja Zgromadzenia Braci Szkół Chrześcijańskich w Kopcu. Zgodnie z art. 10 a ust.1 ustawy o rehabilitacji zawodowej i społecznej oraz zatrudnianiu osób niepełnosprawnych celem funkcjonowania WTZ jest stworzenie osobom niepełnosprawnym, możliwości rehabilitacji społecznej i zawodowej, w zakresie pozyskania lub przywracania umiejętności do podjęcia zatrudnienia. Realizacja tego celu, odbywa się poprzez zastosowanie technik terapii zajęciowej, zmierzających do rozwijania umiejętności radzenia sobie w życiu codziennym. Poprzez uczestnictwo w Warsztatach Terapii Zajęciowej, osoby niepełnosprawne mają możliwość ogólnego rozwoju, poprawy zaradności osobistej, sprawności psychofizycznej oraz przystosowania do właściwego funkcjonowania społecznego oraz pozyskania lub przywrócenia umiejętności niezbędnych do podjęcia zatrudnienia.

Terapią objętych było 35 osób niepełnosprawnych, którzy realizowali indywidualne programy terapii w siedmiu pracowniach:

- pracownia rękodzieła artystycznego,
- pracownia techniczna,
- pracownia tkacka,
- pracownia wikliniarska,
- pracownia gospodarstwa domowego,
- pracownia hodowlana,
- pracownia ogrodnicza.

Uczestnicy warsztatów pochodzą z Gmin: Zawadzkie, Jemielnica, Kolonowskie, Strzelce Op., Ujazd.

Finansowanie Warsztatów Terapii Zajęciowej w Zawadzkiem

Zgodnie z § 1 ust. 5b Rozporządzenia Rady Ministrów z dnia 10 października 2022 r. zmieniające Rozporządzenie w sprawie algorytmu przekazywania środków PFRON

samorządom wojewódzkim i powiatowym dofinansowanie kosztów rocznego pobytu jednego uczestnika w WTZ wynosił : 25.896,00 zł.

35 uczestników x 25.896,00 zł = 906.360,00 zł

- 906.360,00 zł - 90% PFRON (max dofinansowanie 90% ze środków PFRON zgodnie z art. 68c ust. 1 pkt 1b ustawy o rehabilitacji zawodowej i społecznej)
- 100.707,00 zł - 10% Powiat (co najmniej 10% kosztów działalności WTZ finansuje Powiat (dotacja) zgodnie z art.10b ust. 2a ustawy o rehabilitacji zawodowej i społecznej.

Ogółem 100% dofinansowania do WTZ w roku 2022 to kwota: 1.007.067,00 zł.

Tabela 17. Źródła finansowania Warsztatów Terapii Zajęciowej:

Lp.	Grupy Rodzajowe	Źródło finansowania Warsztatów Terapii Zajęciowej		
		PFRON 90%	Powiat Strzelecki 10%	Ogółem 100%
1.	Wynagrodzenia pracowników Warsztatu, należnych od pracodawcy składek na ubezpieczenie społeczne pracowników, a także składek na Fundusz Pracy i Fundusz Gwarantowanych Świadczeń Pracowniczych oraz odpisów na zakładowy fundusz świadczeń socjalnych w przypadku ich ponoszenia.	761.000,00	0,00	761.000,00
2.	Niezbędnych materiałów, energii, usług materialnych i usług niematerialnych związanych z funkcjonowaniem warsztatu.	43.845,00	33.932,00	77.777,00
3.	Dowóz uczestników lub eksploatacja samochodu, związanej z realizacją programu rehabilitacyjnego i niezbędną obsługą działalności warsztatu.	35.021,00	3.486,00	38.507,00

4.	Szkoleń pracowników warsztatu związanych z działalnością warsztatu	0,00	4.000,00	4.000,00
5.	Ubezpieczenia Uczestników warsztatu	0,00	1 020,00	1 020,00
6.	Ubezpieczenie mienia warsztatu	0,00	517,00	517,00
7.	Wycieczek organizowanych dla uczestników warsztatu	6.000,00	0,00	6.000,00
8.	Materiałów do terapii zajęciowej w pracowniach, w tym w pracowni gospodarstwa domowego	34.894,00	57.752,00	92.646,00
9.	Związane z treningiem ekonomicznym	25.600,00	0,00	25.600,00
ŁĄCZNIE:		906.360,00	100.707,00	1.007.067,00

Działając w oparciu o art. 10b ust. 6a i ust. 7 ustawy o rehabilitacji zawodowej i społecznej oraz zatrudnianiu osób niepełnosprawnych oraz Umową nr 61/2006 z dnia 23.02.2006 r. zawartej pomiędzy Powiatem Strzeleckim, a Prowincją Zgromadzeniem Braci Szkół Chrześcijańskich z siedzibą Kopiec, 42-125 Kamyk oraz § 22 Rozporządzenia Ministra Gospodarki, Pracy i Polityki Społecznej z dnia 25 marca 2004r. w sprawie warsztatów terapii zajęciowej – PCPR przeprowadziło w roku 2022 dwie kontrole:

- kontrolę za cały 2021 rok – przeprowadzoną w lutym 2022 r.,
- kontrolę za I półrocze 2022 roku – przeprowadzoną we wrześniu 2022 r.

Podczas kontroli zgodnie z § 22 ust. 2 Rozporządzenia Ministra Gospodarki, Pracy i Polityki Społecznej z dnia 25 marca 2004 r. w sprawie warsztatów terapii zajęciowej zbadano:

- 1) Prawidłowość kwalifikowania nowych kandydatów na uczestników warsztatu.
- 2) Ważność posiadanych przez uczestników warsztatu orzeczeń oraz treść zawartych w nich wskazań.
- 3) Prawidłowość prowadzonej dokumentacji dotyczącej:
 - uczestników,

- działalności merytorycznej warsztatu, w tym działalności Rady Programowej,
 - współpracy z rodzicami lub opiekunami uczestników,
- 4) Prawdliwość w zakresie zatrudniania i kwalifikacji kadry warsztatu,
 - 5) Zgodność postanowień umowy ze stanem faktycznym,
 - 6) Zgodność organizacji pracy i zajęć w warsztacie z postanowieniami rozporządzenia, regulaminu organizacyjnego warsztatu oraz umową.
 - 7) Prawdliwość realizacji planu działalności warsztatu i indywidualnych programów rehabilitacji.
 - 8) Prawdliwość wykorzystania środków Funduszu oraz z Powiatu.

Warsztaty Terapii Zajęciowej realizują założenia zgodnie z Rozporządzeniem Ministra Gospodarki, Pracy i Polityki Społecznej, jednak niektóre obszary działań wymagają dopracowania.

6) Dofinansowanie usług tłumacza migowego lub tłumacza – przewodnika

W 2022 roku Rada Powiatu Strzeleckiego zaplanowała na to zadanie kwotę 1.200,00 zł. Z uwagi na to, iż do dnia 16.11.2022 r. nie wpłynął wniosek o dofinansowanie na to zadanie Rada Powiatu uchwałą nr XLVII/413/222 z dnia 30 listopada 2022 roku przeznaczyła te środki na zadanie zaopatrzenie w przedmioty ortopedyczne i środki pomocnicze.

Informacja o niezrealizowanych wnioskach z rehabilitacji społecznej w roku 2022

W roku 2022 PCPR na rehabilitację społeczną wykorzystał całość przyznanych środków z PFRON w wysokości 1.724.053,00 zł, co pozwoliło na zaopatrzenie 1272 osób niepełnosprawnych. Nie przyznano dofinansowania dla 86 wnioskodawców w zadaniu zaopatrzenie w sprzęt rehabilitacyjny, przedmioty ortopedyczne i środki pomocnicze z powodu braku środków na kwotę 19.753,14 zł, w tym tylko 5 osób nie otrzymały wsparcia w ciągu całego roku, pozostałe osoby niepełnosprawne (tj. 81 osób) zostały wcześniej objęte pomocą finansową w tym zadaniu. PCPR realizowało zadania z rehabilitacji społecznej zgodnie z przyjętymi przez Zarząd Powiatu Strzeleckiego Uchwałą Nr 595/2022 z dnia 28 marca 2022 r. w sprawie przyjęcia „Zasad przyznawania dofinansowań ze środków PFRON na zadania z zakresu rehabilitacji społecznej oraz zasad dofinansowania ze środków Powiatu Strzeleckiego na zadanie z zakresu rehabilitacji społecznej pn. Zaopatrzenie w sprzęt

rehabilitacyjny, przedmioty ortopedyczne i środki pomocnicze” oraz obowiązującymi przepisami.

Tabela 18. Wnioski zrealizowane i niezrealizowane z rehabilitacji społecznej w 2022 r.

Zadanie	Kwota przyznana Uchwałą Nr XLVII/413/22 z dnia 30 listopada 2022 r. zmieniającą Uchwałę Nr XXXVI/332/21 Rady Powiatu Strzeleckiego z dnia 22 grudnia 2021 r.	Kwota i ilość zrealizowanych wniosków	Kwota i ilość niezrealizowanych wniosków
Dofinansowanie uczestnictwa osób niepełnosprawnych i ich opiekunów w turnusach rehabilitacyjnych	96.984,00 zł	96.984,00 zł 63 (w tym 27 opiekunów)	161 wniosków, z czego: 2 wnioski wycofano, 159 wniosków (w tym 13 opiekunów) rozpatrzono negatywnie zgodnie z zasadami przyznawania dofinansowania
Dofinansowanie sportu, kultury, rekreacji i turystyki osób niepełnosprawnych	18.610,00 zł	18.610,00 zł 4 wnioski dla 221 os.	X
Dofinansowanie zaopatrzenia w sprzęt rehabilitacyjny	572.099,00 zł	156.677,59 zł 47 wniosków	2 wnioski wycofano, 2 osoby zmarły, 6 wniosków nie spełniło kryterium dofinansowania
Dofinansowanie zaopatrzenia w przedmioty ortopedyczne i środki pomocnicze przyznawane osobom niepełnosprawnym		415.421,41 zł 875 wniosków	2 z powodu wycofania wniosku, 11 z powodu zgonu wnioskodawcy, 15 - nie spełniło kryterium przyznawania dofinansowania, 86 z powodu braku środków na kwotę 19.753,14 zł, w tym tylko 5 osób nie otrzymały wsparcia w ciągu całego roku, pozostałe osoby niepełnosprawne (tj. 81 osób) zostały

			wcześniej objęte pomocą finansową w tym zadaniu
Dofinansowanie likwidacji barier architektonicznych	130.000,00 zł	79.048,80 zł 8 wniosków	1 wniosek nie spełnił kryteriów dofinansowania, 1 wniosek wycofano, 2 wnioskodawców zmarło
Dofinansowanie likwidacji w komunikowaniu się		14.748,60 zł 7 wniosków	4 wnioski rozpatrzone negatywnie zgodnie z zasadami przyznawania dofinansowania
Dofinansowanie likwidacji technicznych		36.202,60 zł 16 wniosków	3 wnioski wycofano, 1 wniosek rozpatrzono negatywnie zgodnie z zasadami przyznawania dofinansowania
Dofinansowanie usługi tłumacza języka migowego lub tłumacza przewodnika	0,00 zł	0,00 zł	brak złożonych wniosków
Dofinansowanie kosztów Warsztatów Terapii Zajęciowej w Zawadzkiem	906.360,00 zł	906.360,00 zł	X
RAZEM	1.738.053,00 zł	1.738.053,00 zł	19.753,14 zł

SYSTEM OBSŁUGI WSPARCIA

Powiatowe Centrum Pomocy Rodzinie w Strzelcach Opolskich przystąpiło do Systemu Obsługi Wsparcia (bezpłatnej platformy internetowej finansowanej przez PFRON) w 2019 roku. Wnioskodawcy skorzystali wtedy z możliwości składania wniosków online w Programie „Aktywny Samorząd” na dofinansowanie do kosztów kształcenia na poziomie wyższym, od roku 2021 doszła możliwość składania wniosków elektronicznie na przedmioty ortopedyczne i środki pomocnicze oraz turnusy rehabilitacyjne. Natomiast od roku 2022 wprowadzono możliwość wnioskowania za pośrednictwem platformy SOW przez klientów na wszystkie zadania z rehabilitacji społecznej. W przeciwieństwie do wnioskodawców starających się o dofinansowanie w Programie „Aktywny samorząd”, którzy chętnie składają do naszej jednostki wnioski online, klientów starających się o dofinansowania w ramach zadań z rehabilitacji społecznej w formie elektronicznej jest bardzo mały odsetek.

W 2022 roku na zadania dofinansowanie do turnusów rehabilitacyjnych, sprzętu rehabilitacyjnego, barier technicznych i w komunikowaniu się oraz barier architektonicznych na 288 złożonych papierowo wniosków tylko 10 wniosków zostało złożonych elektronicznie. Na zadanie dofinansowanie do przedmiotów ortopedycznych i środków pomocniczych na 977 złożonych wniosków tylko 179 wpłynęło za pośrednictwem platformy internetowej.

Aby złożyć wniosek za pośrednictwem SOW należy:

1. zarejestrować się na Platformie SOW,
2. posiadać adres poczty elektronicznej,
3. posiadać profil zaufany ePUAP lub podpis elektroniczny,
4. posiadać dostęp do Internetu,
5. posiadać telefon, laptop lub komputer.

Wychodząc naprzeciw oczekiwaniom naszych klientów, a także ich opiekunów, podejmujemy liczne działania mające na celu ułatwienie uzyskania wsparcia dofinansowanego ze środków Funduszu. Aby wnioskowanie on-line w systemie SOW było dostępne dla jeszcze większej liczby osób, wprowadziliśmy od 2022 roku możliwość złożenia pisemnego pełnomocnictwa wybranej przez siebie osobie. Po złożeniu takiego dokumentu pełnomocnik jest upoważniony aby: podpisać, poprawić i uzupełnić wniosek o dofinansowanie w systemie SOW, udzielać niezbędnych wyjaśnień i informacji potrzebnych w trakcie rozpatrywania wniosku o dofinansowanie.

Zgodnie z pismem Dyrektora Państwowego Funduszu Rehabilitacji Osób Niepełnosprawnych nr DF.WSA.694.2022 z dnia 30.11.2022 r. od tego roku na samorządy powiatowe został nałożony obowiązek wdrożenia Systemu Obsługi Wsparcia we wszystkich zadaniach z rehabilitacji społecznej i zawodowej, tj. zadaniach algorytmowych. Wiąże się to z obsługą ponad 1000 wniosków na rok, co pokazują lata wstecz. Z tego powodu to na pracowników PCPR spadła odpowiedzialność za wprowadzenie tych wniosków do systemu za beneficjentów. Wydłużył się także czas obsługi zgłaszających się do nas osób niepełnosprawnych i konieczność pozyskania od nich potrzebnych danych do terminowego rozpatrzenia wniosku.

Obowiązek sprawozdawczy, który na nas spoczywa odbywa się wyłącznie poprzez system SOW, począwszy od stycznia 2023 r., a który sprowadza się również do pełnej obsługi

wniosków beneficjentów jedynie w formie elektronicznej wykluczając papierową formę wniosków. Z tego powodu pojawia się problem dotyczący konieczności ręcznego przepisywania danych z papierowych wniosków do systemu SOW.

POWIATOWY PROGRAM DZIAŁAŃ NA RZECZ OSÓB NIEPEŁNOSPRAWNYCH

Powiatowy program działań na rzecz osób niepełnosprawnych został przyjęty Uchwałą nr XXVI/255/21 Rady Powiatu Strzeleckiego z dnia 27 stycznia 2021 roku zgodnie z art. 35a ust.1, pkt 1 Ustawy z dnia 27 sierpnia 1997 r. o rehabilitacji zawodowej i społecznej oraz zatrudnianiu osób niepełnosprawnych. Do zadań powiatu należy opracowywanie i realizacja, zgodnych z powiatową strategią dotyczącą rozwiązywania problemów społecznych, powiatowych programów działań na rzecz osób niepełnosprawnych.

Zadania do realizacji zawarte w Powiatowym programie działań na rzecz osób niepełnosprawnych na lata 2021 – 2025 w zakresie rehabilitacji społecznej, rehabilitacji zawodowej, jak również przestrzegania praw osób niepełnosprawnych, opierają się na analizie zjawiska niepełnosprawności, zbieraniu informacji i danych dotyczących osób niepełnosprawnych, a także sygnalizowanych potrzeb w oparciu o weryfikację złożonych wniosków. Celem programu jest rehabilitacja społeczna, zawodowa i wspieranie zatrudnienia osób niepełnosprawnych oraz kształtowanie świadomości społecznej związanej z problematyką niepełnosprawności. Program ten wyznacza kierunki w jakich powinny zmierzać działania na rzecz osób niepełnosprawnych poprzez zapewnienie im pomocy dostosowanej do ich rzeczywistych potrzeb wynikających z niepełnosprawności. Działania realizowane w ramach Programu zmierzają do aktywizacji osób niepełnosprawnych w życiu społecznym, kulturalnym, sportowym oraz do podniesienia świadomości osób niepełnosprawnych w zakresie przysługujących im praw i uprawnień. Wyrównywanie szans w dostępie do korzystania osób niepełnosprawnych z różnych form pomocy oraz umożliwienie samodzielnego wypełnienia ról społecznych.

Powiatowa Społeczna Rada do Spraw Osób Niepełnosprawnych w Strzelcach Opolskich Uchwałą Nr 21/2023 w sprawie oceny realizacji „Powiatowego Programu Działań na Rzecz Osób Niepełnosprawnych za rok 2022 z zakresu rehabilitacji społecznej i zawodowej” pozytywnie oceniła zadania realizowane w ramach programu na rzecz osób

z niepełnosprawnościami. Następnie zgodnie z art. 35a ust.1 pkt 3 ustawy z dnia 27 sierpnia 1997 r. o rehabilitacji zawodowej i społecznej oraz zatrudnianiu osób niepełnosprawnych sprawozdanie z realizacji Powiatowego Programu na rzecz osób niepełnosprawnych zamieszkujących na terenie Powiatu Strzeleckiego za 2022 rok. zostało przekazane do Wojewody Opolskiego Sprawozdanie w zakresie rehabilitacji zawodowej zostało przygotowane przez Powiatowy Urząd Pracy w Strzelcach Opolskich, natomiast z rehabilitacji społecznej przez Powiatowe Centrum Pomocy Rodzinie w Strzelcach Opolskich. Również Powiatowy Zespół ds. Orzekania o Niepełnosprawności w Strzelcach Opolskich przekazał realizowane zadania w roku 2022. W sprawozdaniu ujęto również najważniejsze informacje dotyczące realizowanych programów na rzecz osób niepełnosprawnych m.in. „Aktywny samorząd”, „Wyrównywanie Różnic Między Regionami – edycja III”, „Zajęć klubowych WTZ”, „Kultura bez barier”.

PROGRAM ASYSTENT OSOBISTY OSOBY NIEPEŁNOSPRAWNEJ

W 2022 roku złożyliśmy wniosek na zapotrzebowanie środków na realizację Programu Asystent osobisty osoby niepełnosprawnej – edycja 2023. Jest to program resortowy Ministra Rodziny i Polityki Społecznej finansowany ze środków Funduszu Solidarnościowego. Celem Programu jest zapewnienie dostępności do usług asystencji osobistej, tj. wsparcia w wykonywaniu codziennych czynności oraz funkcjonowaniu w życiu społecznym osób niepełnosprawnych, będzie realizowany do 31.12.2023 r. Powiat Strzelecki otrzymał na ten cel środki w wysokości 410.631,60 zł.

REALIZACJA PILOTAŻOWEGO PROGRAMU AKTYWNY SAMORZĄD

W roku 2022r. Powiatowe Centrum Pomocy Rodzinie w Strzelcach Opolskich po raz 11 przystąpiło do realizacji pilotażowego programu „Aktywny Samorząd”, który w całości jest finansowany z środków Państwowego Funduszu Rehabilitacji Osób Niepełnosprawnych. Głównym celem programu jest aktywizacja społeczna i/lub zawodowa osób niepełnosprawnych. Formy wsparcia przewidziane w programie dotyczą wyeliminowania lub zmniejszenia barier ograniczających uczestnictwo osób niepełnosprawnych w życiu społecznym, zawodowym i w dostępie do edukacji. Działania przewidziane w programie

uzupełniają plany ujęte w powiatowej strategii rozwiązywania problemów społecznych i programie działań na rzecz osób niepełnosprawnych. Umożliwiają samorządom aktywniejsze włączenie się w działania na rzecz osób niepełnosprawnych. Okres realizacji programu trwa od 01.03.2022r. do 15.04.2023r.

W 2022 roku w ramach programu osoby niepełnosprawne mogły uzyskać dofinansowanie do następujących Modułów i Obszarów wsparcia:

Moduł I – likwidacja barier utrudniających aktywizację społeczną i zawodową:

1. **Obszar A** – likwidacja bariery transportowej:

- Zadanie 1 i 4- pomoc w zakupie i montażu oprzyrządowania do posiadanego samochodu,
- Zadanie 2 i 3 – pomoc w uzyskaniu prawa jazdy.

2. **Obszar B** – likwidacja barier w dostępie do uczestniczenia w społeczeństwie informacyjnym:

- Zadanie 1,3 i 4 – pomoc w zakupie sprzętu elektronicznego lub jego elementów oraz oprogramowania,
- Zadanie 2 – dofinansowanie szkoleń w zakresie obsługi nabytego w ramach programu sprzętu elektronicznego i oprogramowania,
- Zadanie 5 – pomoc w utrzymaniu sprawności technicznej posiadanego sprzętu elektronicznego.

3. **Obszar C** – likwidacja barier w poruszaniu się:

- Zadanie 1 – pomoc w zakupie wózka inwalidzkiego o napędzie elektrycznym,
- Zadanie 2 – pomoc w utrzymaniu sprawności technicznej posiadanego wózka inwalidzkiego o napędzie elektrycznym,
- Zadanie 3 – pomoc w zakupie protezy kończyny, w której zastosowano nowoczesne rozwiązania techniczne,
- Zadanie 4 – pomoc w utrzymaniu sprawności technicznej posiadanej protezy kończyny,
- Zadanie 5 – pomoc w zakupie skutera inwalidzkiego o napędzie elektrycznym lub oprzyrządowania elektrycznego do wózka ręcznego.

4. **Obszar D** – pomoc w utrzymaniu aktywności zawodowej poprzez zapewnienie opieki dla osoby zależnej, tj. dziecka będącego pod opieką wnioskodawcy, przebywającego w żłobku lub przedszkolu albo pod inną tego typu opieką (dziennego opiekuna, niani lub w ramach klubu dziecięcego, punktu przedszkolnego).

Moduł II – pomoc w uzyskaniu wykształcenia na poziomie wyższym, poprzez dofinansowanie kosztów uzyskania wykształcenia na poziomie wyższym, w tym: studia pierwszego stopnia, studia drugiego stopnia, jednolite studia magisterskie, studia podyplomowe lub doktoranckie (trzeciego stopnia) – m.in. opłata za naukę (czesne).

Warunki uczestnictwa osoby niepełnosprawnej w programie w Module I

Obszar A:

a. Zadanie 1:

- znaczny lub umiarkowany stopień niepełnosprawności lub orzeczenie o niepełnosprawności,
- wiek do lat 18 lub wiek aktywności zawodowej lub zatrudnienie,
- dysfunkcja narządu ruchu,

b. Zadanie 2:

- znaczny lub umiarkowany stopień niepełnosprawności,
- wiek aktywności zawodowej,
- dysfunkcja narządu ruchu,

c. Zadanie 3:

- znaczny lub umiarkowany stopień niepełnosprawności,
- wiek aktywności zawodowej,
- dysfunkcja narządu słuchu w stopniu wymagającym korzystania z usług tłumacza języka migowego,

d. Zadanie 4:

- znaczny lub umiarkowany stopień niepełnosprawności,
- wiek aktywności zawodowej lub zatrudnienie,
- dysfunkcja narządu słuchu,

Obszar B:

a. Zadanie 1:

- znaczny stopień niepełnosprawności lub orzeczenie o niepełnosprawności,
- wiek do lat 18 lub wiek aktywności zawodowej lub zatrudnienie,
- dysfunkcja obu kończyn górnych bądź narządu wzroku,

b. Zadanie 2:

- pomoc udzielona w ramach Obszaru B

c. Zadanie 3:

- umiarkowany stopień niepełnosprawności,
- wiek aktywności zawodowej lub zatrudnienie,
- dysfunkcja narządu wzroku,

d. Zadanie 4:

- znaczny lub umiarkowany stopień niepełnosprawności lub orzeczenie o niepełnosprawności,
- wiek do lat 18 lub wiek aktywności zawodowej lub zatrudnienie,
- dysfunkcja narządu słuchu, trudności w komunikowaniu się za pomocą mowy,

e. Zadanie 5:

- pomoc udzielona w Zadaniu 1, 3 lub 4,
- znaczny stopień niepełnosprawności lub orzeczenie o niepełnosprawności,

Obszar C:

a. Zadanie 1:

- znaczny stopień niepełnosprawności lub orzeczenie o niepełnosprawności,
- zatrudnienie lub nauka lub potwierdzone opinią eksperta PFRON rokowania uzyskania zdolności do pracy albo do podjęcia nauki w wyniku wsparcia udzielonego w programie,
- wiek do lat 18 lub wiek aktywności zawodowej lub zatrudnienie,
- dysfunkcje uniemożliwiające poruszanie się za pomocą wózka inwalidzkiego o napędzie ręcznym,

b. Zadanie 2:

- znaczny stopień niepełnosprawności lub orzeczenie o niepełnosprawności,

c. Zadanie 3 i 4:

- stopień niepełnosprawności,
- wiek aktywności zawodowej lub zatrudnienie,
- potwierdzona opinią eksperta PFRON stabilność procesu chorobowego,
- potwierdzone opinią eksperta PFRON rokowania uzyskania zdolności do pracy w wyniku wsparcia udzielonego w programie,

d. Zadanie 5:

- Znaczny stopień niepełnosprawności lub orzeczenie o niepełnosprawności
- Wiek do lat 18 lub wiek aktywności zawodowej lub zatrudnienie,
- Dysfunkcja narządu ruchu powodująca problemy w samodzielnym przemieszczaniu się,
- Zgoda lekarza specjalisty na użytkowanie skutera o napędzie elektrycznym lub wózka ręcznego z oprzyrządowaniem elektrycznym,

Obszar D:

- znaczny lub umiarkowany stopień niepełnosprawności,
- aktywność zawodowa,
- pełnienie roli opiekuna prawnego dziecka.

Warunki uczestnictwa osoby niepełnosprawnej w programie w Module II

1. znaczny lub umiarkowany stopień niepełnosprawności,
2. nauka w szkole wyższej lub w szkole policealnej lub kolegium lub przewód doktorski otwarty poza studiami doktoranckimi.

Zgodnie z zawartą umową AS3/000024/08/D z dnia 30.04.2018 i aneksami nr 1-12 w PCPR w Strzelcach Opolskich realizowany był pilotażowy program „Aktywny Samorząd”.

W 2022 roku na realizację programu „Powiatowe Centrum Pomocy Rodzinie w Strzelcach Op. otrzymało środki finansowe PFRON w wysokości 444.101,72 zł, w tym:

- Moduł I – 356.665,68 zł
- Moduł II – 60.331,29 zł
- Koszty realizacji programu (obsługa, promocja, ewaluacja) – 27.104,75 zł

W okresie 01.03.2022r. – 31.12.2022r. wydatkowano środki finansowe w ramach następujących Modułów, obszarów i zadań, zgodnie z przyjętymi „Zasadami przyznawania dofinansowań w ramach pilotażowego programu „Aktywny Samorząd” w 2022 r. w Powiecie Strzeleckim.

Z dofinansowania w Module I i II skorzystało: 29 osób na kwotę 126.835,69 zł, co obrazuje poniższa tabela. Ostatnie rozliczenie programu nastąpi do 15.04.2023 r.

Tabela 19. Przyznane dofinansowania/refundacje w ramach programu Aktywny Samorząd w roku 2022.

Moduł I	Obszar i zadanie	Ilość beneficjentów pomocy	Kwota dofinansowania / refundacji
	<u>Obszar A zadanie 1</u> pomoc w zakupie i montażu oprzyrządowania do posiadanego samochodu	1	10.000,00 zł
	<u>Obszar A zadanie 2</u> pomoc w uzyskaniu prawa jazdy	1	2.100,00 zł
	<u>Obszar B zadanie 1,3 i 4</u> pomoc w zakupie sprzętu elektronicznego lub jego elementów oraz oprogramowania	8	44.592,46 zł,
	<u>Obszar C zadanie 1</u> pomoc w zakupie wózka inwalidzkiego o napędzie elektrycznym,	1	16.000,00 zł
	<u>Obszar C zadanie 2</u> pomoc w utrzymaniu sprawności technicznej posiadanego wózka inwalidzkiego o napędzie elektrycznym,	2	5.268,00 zł
	<u>Obszar C zadanie 3</u> pomoc w zakupie protezy kończyny na poziomie III i IV	1	70,21 zł
	<u>Obszar C zadanie 5</u> pomoc w zakupie skutera inwalidzkiego o napędzie elektrycznym lub oprzyrządowania elektrycznego do wózka ręcznego.	1	7.500,00 zł
	<u>Obszar D</u> pomoc w utrzymaniu aktywności zawodowej poprzez zapewnienie opieki dla osoby zależnej	1	3.798,73 zł
Moduł II	pomoc w uzyskaniu wykształcenia na poziomie wyższym	13	37.506,29 zł
RAZEM		29	126.835,69 zł

Realizacja poszczególnych obszarów i zadań programu „Aktywny Samorząd” pozwala na:

- Przygotowanie Beneficjentów programu z zaburzeniami ruchu i percepcji wzrokowej do pełnienia różnych ról społecznych poprzez umożliwienie im włączenia się do tworzącego się społeczeństwa informacyjnego - Obszar B.
- Przygotowanie Beneficjentów programu do aktywizacji społecznej, zawodowej lub wsparcie w utrzymaniu zatrudnienia poprzez likwidację lub ograniczenie barier w poruszaniu się oraz barier transportowych - Obszar A i obszar C.
- Umożliwienie Beneficjentom programu aktywizacji zawodowej poprzez zastosowanie elementów wspierających ich zatrudnienie - Obszar D.
- Poprawę szans Beneficjentów programu na rywalizację o zatrudnienie na otwartym rynku pracy poprzez podwyższanie kwalifikacji - Moduł II.

Realizacja programu: „SAMODZIELNOŚĆ-AKTYWNOŚĆ - MOBILNOŚĆ!” - Mieszkanie dla absolwenta

Zgodnie z umową SAA/000011/08/D z dnia 15.12.2022r. po raz pierwszy jest realizowany program „Samodzielność-Aktywność-Mobilność!”- Mieszkanie dla absolwenta. Celem Programu S-A-M! Mieszkanie dla absolwenta jest wzrost niezależności beneficjentów oraz ułatwienie im aktywności zawodowej i społecznej poprzez zapewnienie samodzielnego mieszkania spełniającego indywidualne kryterium dostępności.

W 2022 roku w ramach programu Powiatowe Centrum Pomocy Rodzinie w Strzelcach Opolskich otrzymało środki finansowe PFRON w wysokości **69.276,69 zł**, w tym:

- realizacja wniosków w ramach programu – **65.977,80 zł**,
- obsługa realizacji programu - **3.298,89 zł**

Do dnia 31.12.2022 r. nie wpłynęły wnioski w ramach ww. programu.

Realizacja programu: „SAMODZIELNOŚĆ-AKTYWNOŚĆ-MOBILNOŚĆ!” - Dostępne mieszkanie

Zgodnie z umową SAM/000011/08/D z dnia 15.12.2022r. po raz pierwszy jest realizowany program „Samodzielność-Aktywność-Mobilność!”- Dostępne mieszkanie.

Celem Programu „S-A-M!” Dostępne mieszkanie, zwanego dalej „Programem”, jest wzrost niezależności beneficjentów oraz ułatwienie im aktywności zawodowej i społecznej poprzez zapewnienie mieszkania wolnego od barier architektonicznych, znajdującego się w lokalizacji umożliwiającej samodzielne opuszczenie budynku, aż do poziomu zero przed budynkiem.

W 2022 roku w ramach programu Powiatowe Centrum Pomocy Rodzinie w Strzelcach Opolskich otrzymało środki finansowe PFRON w wysokości **53. 881,85 zł**, w tym:

- realizacja wniosków w ramach programu – **51.316,05 zł**,
- obsługa realizacji programu **2.565,80 zł**

Do dnia 31.12.2022 r. nie wpłynęły wnioski w ramach ww. programu.

SPRAWOZDANIE ORGANIZATORA RODZINNEJ PIECZY ZASTĘPCZEJ Z EFEKTÓW PRACY

1. Informacje ogólne:

Organizatorem rodzinnej pieczy zastępczej jest wyznaczona przez Starostę jednostka organizacyjna powiatu lub podmiot, któremu powiat zlecił realizację zadania na podstawie art. 190 ustawy z dnia 9 czerwca 2011 r. o wspieraniu rodziny i systemie pieczy zastępczej (t.j.Dz. U. z 2022 poz. 447 ze zm.). Zgodnie z Zarządzeniem Nr 30/2017 Starosty Strzeleckiego z dnia 15.03.2017 r. Powiatowe Centrum Pomocy Rodzinie w Strzelcach Opolskich wyznaczone zostało na organizatora rodzinnej pieczy zastępczej w Powiecie Strzeleckim.

Zgodnie z w/w ustawą w przypadku, gdy rolę organizatora pełni Powiatowe Centrum Pomocy Rodzinie w jednostce tworzy się Zespół do Spraw Rodzinnej Pieczy Zastępczej. Pracę Zespołu koordynuje Dyrektor PCPR. W 2022 r. w w/w Zespole pracowało 5 koordynatorów rodzinnej pieczy zastępczej w ramach 4,5 etatu. Czworo z nich pracowało na cały etat, jeden zaś na pół etatu. W PCPR zatrudniony jest również pedagog na pół etatu, psycholog na etacie i psycholog na umowę zlecenie.

Obowiązki organizatora rodzinnej pieczy zastępczej wynikające z w/w ustawy można pogrupować na zadania o charakterze promocyjnym, szkoleniowym, organizacyjnym, pomocowym, opiniodawczym i sprawozdawczym oraz wspierającym rodziny zastępcze. Organizator rodzinnej pieczy zastępczej ma za zadanie pozyskiwanie nowych kandydatów do pełnienia funkcji rodziny zastępczej, promowanie tej formy pieczy zastępczej, kwalifikowanie, szkolenie i przygotowywanie kandydatów do pełnienia funkcji rodziny zastępczej, a także udzielanie poradnictwa, wsparcia i pomocy istniejącym już rodzinom zastępczym. Organizator rodzinnej pieczy zastępczej zobowiązany jest również do współpracy ze środowiskiem lokalnym na rzecz dobra dzieci umieszczonych w rodzinnej pieczy zastępczej.

2. Rodzinna piecza zastępcza w liczbach:

Zgodnie z art. 39 ust. 1 ustawy o wspieraniu rodziny i systemie pieczy zastępczej z dnia 9 czerwca 2011 r. (t.j. Dz. U. z 2022 r. poz. 447 ze zm.) rodzinną pieczę zastępczą dzielimy na:

1) Rodziny zastępcze:

- a) **spokrewnione**, które tworzą małżeństwa lub osoby nie pozostające w związku małżeńskim będące wstępnymi (dziadkami, pradiadkami) lub rodzeństwem dziecka,
- b) **niezawodowe**, które tworzą małżeństwa lub osoby nie pozostające w związku małżeńskim niebędące wstępnymi lub rodzeństwem dziecka (dalsza rodzina, osoby obce). W rodzinie zastępczej niezawodowej w tym samym czasie, może przebywać łącznie nie więcej niż 3 dzieci, w przypadku umieszczenia rodzeństwa, za zgodą rodziny zastępczej oraz po uzyskaniu pozytywnej opinii koordynatora, jest dopuszczalne umieszczenie w tym samym czasie większej liczby dzieci,
- c) **zawodowe**, które tworzy się poprzez zawarcie z kandydatami umowy o pełnieniu takiej funkcji. Umowa zawierana jest na wniosek kandydatów na rodzinę zastępczą zawodową, którzy wcześniej pełnili funkcję rodziny zastępczej niezawodowej, posiadającej co najmniej 3-letnie doświadczenie jako rodzina zastępcza. Umowa podpisywana jest na okres co najmniej 4 lat. W rodzinie zastępczej zawodowej w tym samym czasie może przebywać łącznie nie więcej niż 3 dzieci, w przypadku umieszczenia rodzeństwa, za zgodą rodziny

zastępczej oraz po uzyskaniu pozytywnej opinii koordynatora, jest dopuszczalne umieszczenie w tym samym czasie większej liczby dzieci,

Rodzina zastępcza **zawodowa** może pełnić funkcję:

- **pogotowia rodzinnego**, które przyjmuje dziecko: na podstawie orzeczenia sądu; w przypadku gdy dziecko zostało doprowadzone przez policję lub straż graniczną; na wniosek rodziców dziecka lub innej osoby; w przypadku bezpośredniego zagrożenia życia lub zdrowia dziecka w związku z przemocą w rodzinie. W rodzinie zawodowej pełniącej funkcję pogotowia rodzinnego umieszcza się dziecko do czasu unormowania jego sytuacji, nie dłużej jednak niż na okres 4 miesięcy. W szczególnie uzasadnionych przypadkach okres ten może być przedłużony do 8 miesięcy lub do zakończenia postępowania sądowego o powrót dziecka do rodziny biologicznej, jego przysposobienia lub umieszczenia w rodzinie zastępczej.
- **zawodowej specjalistycznej rodziny zastępczej**, w której umieszcza się w szczególności dzieci legitymujące się orzeczeniem o niepełnosprawności lub orzeczeniem o znacznym lub umiarkowanym stopniu niepełnosprawności, małoletnie matki z dziećmi oraz dzieci na podstawie ustawy z dnia 26 października 1982r. o postępowaniu w sprawach nieletnich (Dz. U z 2018 r., poz. 969 ze zm.), tj. niedostosowanych społecznie.

2) **Rodzinny dom dziecka**, który ustanawia się poprzez zawarcie z kandydatami umowy o pełnieniu takiej funkcji. Umowa zawierana jest na wniosek kandydatów - istniejącej rodziny zastępczej zawodowej, w której wychowuje się co najmniej 6 dzieci, posiadającej co najmniej 3-letnie doświadczenie jako rodzina zastępcza zawodowa, na okres co najmniej 5 lat. Z rodziną zastępczą niezawodową lub zawodową spełniającą warunki do prowadzenia rodzinnego domu dziecka starosta może zawrzeć, na wniosek tej rodziny, umowę o prowadzenie rodzinnego domu dziecka. W rodzinnym domu dziecka w tym samym czasie może przebywać łącznie nie więcej niż 8 dzieci, w przypadku umieszczenia rodzeństwa, za zgodą prowadzącego rodzinny dom dziecka oraz po uzyskaniu pozytywnej opinii koordynatora, jest dopuszczalne umieszczenie w tym samym czasie większej liczby dzieci.

Powiatowe Centrum Pomocy Rodzinie w Strzelcach Opolskich jako organizator rodzinnej pieczy zastępczej w ciągu całego 2022 roku objęło pomocą łącznie **76** rodzin zastępczych. Tabela 20. przedstawia analizę ilości rodzin zastępczych z wyszczególnieniem liczby rodzin, które powstały w 2022 roku oraz te, które zakończyły pełnienie funkcji rodziny zastępczej w ciągu roku.

Tabela 20. Ilość rodzin zastępczych (RZ) i rodzinnych domów dziecka (RDD) funkcjonujących na terenie Powiatu Strzeleckiego.

Typ rodziny zastępczej	Liczba RZ w ciągu całego 2022r.	Liczba RZ wg stanu na dzień 31.12.2022 r.	Liczba nowych RZ powstałych w 2022 r.	Liczba RZ, które zakończyły pełnienie funkcji w 2022 r.	Liczba RZ, które zmieniły formę na RZZ/RDD
Spokrewnione	39	35	5	4	0
Niezawodowe	26	24	9	2	0
Zawodowe	5	5	0	2	1
Zawodowe-pogot. rodzinne	2	2	1	0	0
Zawodowe specjalistyczne	1	1	0	0	0
Rodzinny dom dziecka	3	2	1	1	0
Razem	76	69	16	9	1

W 2022 roku na terenie Powiatu Strzeleckiego funkcjonowało 76 rodzin zastępczych. Największą część z nich stanowiły rodziny zastępcze spokrewnione, ustanowione dla konkretnego dziecka (39). W roku 2022 powstało w sumie 16 rodzin zastępczych, a w tym: 5 rodzin zastępczych spokrewnionych, 9 rodzin zastępczych niezawodowych z czego 6 rodzin zastępczych zostało ustanowionych dla konkretnych dzieci, a trzy rodziny zastępcze przyjęły pod opiekę dzieci jako kandydaci na rodzinę zastępczą, którzy podjęli się tej funkcji ponieważ poczuli potrzebę pomocy dzieciom.

W roku 2022 jedna funkcjonująca już rodzina zastępcza zawodowa podpisała umowę z PCPR na prowadzenie rodzinnego domu dziecka.

Tabela 21. Ilość rodzin zastępczych i rodzinnych domów dziecka na terenie Powiatu Strzeleckiego z wyszczególnieniem ilości dzieci w nich przebywających wg stanu na dzień 31.12.2022 r.

Liczba dzieci umieszczonych w rodzinach zastępczych i RDD	Rodziny zastępcze spokrewnione	Rodziny zastępcze niezawodowe	Rodziny zastępcze zawodowe	Rodziny zastępcze zawodowe specjalistyczne	Rodziny Zastępcze zawod. - pogotowie rodzinne (w tym gotowość)	Rodzinny dom dziecka
Gotowość (brak dzieci na dzień 31.12.2022 r.)	----	----	----	----	1	----
Liczba rodzin z 1 dzieckiem	28	18	0	0	0	0
Liczba rodzin z 2 dzieci	7	5	1	0	0	0
Liczba rodzin z 3 dzieci	0	1	3	0	0	0
Liczba rodzin z 4 lub większą ilością dzieci	0	0	1	1	1	2
Razem: 69 rodzin zastępczych	35	24	5	1	2	2

Największą ilość rodzin zastępczych, w których przebywa jedno bądź dwoje dzieci stanowią rodziny zastępcze spokrewnione; są to głównie rodziny utworzone dla konkretnego dziecka, natomiast na terenie Powiatu Strzeleckiego nie funkcjonują rodziny zastępcze spokrewnione, w których przebywałaby trójka lub większa ilość dzieci. Inaczej jest w przypadku rodzin zastępczych niezawodowych, wśród których jest jedna rodzina z trójką dzieci. Najliczniejszą grupę rodzin zastępczych niezawodowych stanowią rodziny z jednym dzieckiem.

Z kolei rodziny zastępcze zawodowe można podzielić na trzy grupy. Pierwsza grupa to trzy rodziny z trójką dzieci, a następnie jedna rodzina z dwójką dzieci oraz jedna rodzina z czwórką dzieci. Ponadto w jednej rodzinie zastępczej zawodowej specjalistycznej wychowuje się 4 dzieci oraz rodzina zastępcza zawodowa o charakterze pogotowia rodzinnego również wychowuje 4 dzieci. Jedno pogotowie rodzinne na dzień 31.12.2022 r. nie sprawowało opieki nad żadnym dzieckiem jednak w całym roku taką opiekę zapewniło dziewięciorgu podopiecznym. W ciągu całego roku 2022 funkcjonowały trzy rodzinne domy dziecka. Jeden rodzinny dom dziecka przestał istnieć z uwagi na śmierć osoby pełniącej funkcję prowadzącego

RDD. W dwóch pozostałych RDD na dzień 31.12.2022 r. przebywało więcej niż 4 dzieci, w każdym.

Tabela 22. Liczba rodzin zastępczych i dzieci w nich przebywających w latach 2020-2022:

Rodziny zastępcze: Ilość dzieci:	2020	2021	2022
Ilość rodzin zastępczych spokrewnionych: Ilość dzieci:	36 43	40 50	39 49
Ilość rodzin zastępczych niezawodowych: Ilość dzieci:	20 30	18 28	26 34
Ilość rodzin zastępczych zawodowych: Ilość dzieci:	8 32	7 26	5 17
Ilość rodzin zastępczych pełniących funkcję pogotowia rodzinnego: Ilość dzieci:	2 5	2 6	2 10
Ilość rodzin zastępczych zawodowych specjalistycznych: Ilość dzieci:	1 4	1 4	1 4
Ilość rodzinnych domów dziecka: Ilość dzieci:	1 7	3 17	3 21
Liczba rodzin ogółem: Liczba dzieci ogółem:	68 121	71 131	76 135

Powyższa tabela ukazuje ilość rodzin zastępczych oraz dzieci w nich przebywających na przestrzeni lat 2020 – 2022. Zarówno ilość rodzin, jak i ilość dzieci w nich przebywająca jest zmienna – raz tendencja jest malejąca, raz rosnąca. Jedynie w przypadku rodziny zastępczej zawodowej specjalistycznej sytuacja od kilku lat pozostaje bez zmian. Na terenie Powiatu Strzeleckiego funkcjonuje jedna rodzina zastępcza zawodowa specjalistyczna, w której przebywa 4 dzieci.

Tabela 23. Ilość rodzin zastępczych i dzieci w nich przebywających w ciągu 2022 r.

Rodziny zastępcze	Ilość rodzin zastępczych	Ilość dzieci
Spokrewnione	39	49
Niezawodowe	26	34
Zawodowe	5	17
Zawodowe- pogotowie rodzinne	2	10
Zawodowe specjalistyczne	1	4
Rodzinny Dom Dziecka	3	21
Razem	76	135

Tabela 23 przedstawia ilość rodzin zastępczych funkcjonujących w całym roku 2022 i ilość dzieci w nich umieszczonych, natomiast tabela 24 przedstawia ilość rodzin zastępczych i dzieci w nich przebywających według stanu na dzień 31.12.2022 r.

Tabela 24. Ilość rodzin zastępczych i dzieci w nich przebywających według stanu na dzień 31.12.2022 r.

Rodziny zastępcze	Ilość rodzin zastępczych	Ilość dzieci
Spokrewnione	35	43
Niezawodowe	24	31
Zawodowe	5	16
Zawodowe- pogotowie rodzinne	2	4
Zawodowe specjalistyczne	1	4
Rodzinny dom dziecka	2	16
Razem	69	114

W ciągu całego 2022 roku rodziny zastępcze z terenu Powiatu Strzeleckiego zapewniły opiekę 135 dzieciom, z czego 124 dzieci przebywało w rodzinach objętych opieką koordynatora rodzinnej pieczy zastępczej (na wniosek), co szczegółowo przedstawia poniższa tabela.

Tabela 25. Ilość dzieci przebywających w rodzinach zastępczych na terenie Powiatu Strzeleckiego w całym roku 2022.

Rodziny zastępcze	Ilość wszystkich dzieci przebywających w rodzinach zastępczych w całym roku 2022	Ilość dzieci w rodzinach objętych opieką koordynatora
Spokrewnione	49	45
Niezawodowe	34	29
Zawodowe	17	16
Zawodowe – pogotowie rodzinne	10	9
Zawodowe specjalistyczne	4	4
Rodzinny Dom Dziecka	21	21
Razem	135	124

W rodzinach zastępczych na terenie Powiatu Strzeleckiego w 2022 roku zostało umieszczonych 24 nowych dzieci (tabela 26). W styczniu 2022 roku w rodzinach zastępczych umieszczonych zostało troje dzieci (**3**), jedna dziewczynka w niezawodowej rodzinie zastępczej oraz rodzeństwo w rodzinie zastępczej spokrewnionej u swojej babci macierzystej. Kolejne umieszczenie nastąpiło w kwietniu. Było to interwencyjne umieszczenie trójki (**3**) dzieci (dwie dziewczynki i chłopiec) oraz zabezpieczenie nastoletniego chłopaka (**1**) w spokrewnionej rodzinie zastępczej u siostry w związku ze śmiercią matki i problemem alkoholowym ojca. W czerwcu w rodzinie zastępczej niezawodowej umieszczona została nastolatka (**1**) a następne umieszczenie dzieci w rodzinnej pieczy zastępczej odbyło się we wrześniu. Na początku tego miesiąca w rodzinie zastępczej niezawodowej umieszczony został kilkudniowy chłopiec (**1**), prosto ze szpitala natomiast w połowie miesiąca powstała kolejna rodzina zastępcza niezawodowa, która wzięła pod opiekę nastolatka (**1**), sierotę. W październiku aż pięcioro dzieci zostało objętych pieczą zastępczą. Na początku miesiąca dwoje (**2**) dzieci trafiło pod opiekę dziadków. W połowie miesiąca przyrodnie rodzeństwo, brat i siostra (**2**), zostali objęci opieką przez niezawodową rodzinę zastępczą. W drugiej połowie października do zawodowej rodziny zastępczej przyjęta została nastolatka (**1**), która przez kilka miesięcy przebywała w szpitalu psychiatrycznym. Pod koniec listopada specjalnie dla porzuconej przez matkę nastolatki (**1**) ustanowiona została kolejna niezawodowa rodzina

zastępcza. Początek grudnia to umieszczenie szesnastolatki (1) gdzie w domu występowała przemoc ze strony rodziców. Druga połowa grudnia to umieszczenie w sumie czwórki (4) dzieci – nastolatka (1), któremu zmarł ojciec, dziewczynki, której rodzice nadużywają alkoholu oraz rodzeństwa (2) chłopca i dziewczynki, gdzie problemem również jest nadużywanie alkoholu rodziców.

W roku 2022 kilkoro dzieci zmieniło rodzinę zastępczą – czworo dzieci z jednego z RDD zostało zabezpieczonych w trybie nagłym po tym jak zmarł ich opiekun, prowadzący to RDD (dwoje dzieci umieszczonych zostało w innym RDD. Jedna nastolatka z omawianego RDD, po śmierci tamtejszego opiekuna, trafiła do zawodowej rodziny zastępczej, a kolejna do niezawodowej rodziny zastępczej. Z początkiem roku natomiast, dwoje dzieci z tego RDD umieszczonych zostało w placówce opiekuńczo-wychowawczej.

W połowie sierpnia, przyrodnie rodzeństwo – brat i siostra, zostało zabezpieczone w ramach interwencyjnego umieszczenia w rodzinie zawodowej, która zgodziła się przyjąć dzieci na zasadach pogotowia rodzinnego.

Po wielu działaniach pracowników PCPR, jeden nastolatek umieszczony sądowo w jednym z RDD został przeniesiony do zawodowej rodziny zastępczej, ponieważ prowadzący RDD złożyli rezygnację z opieki nad nim.

W 2022 roku jedna niezawodowa rodzina zastępcza zakończyła funkcję składając rezygnację z pełnienia opieki nad umieszczonym u nich nastolatkiem, który został umieszczony w placówce opiekuńczo-wychowawczej.

Kolejna rodzina zastępcza, która zakończyła swoją funkcję to rodzina zastępcza spokrewniona. Kobieta pełniąca funkcję rodziny zastępczej dla wnuków z uwagi na zły stan zdrowia świadomie podjęła decyzję o rezygnacji z opieki nad dziećmi.

Kolejna spokrewniona rodzina zastępcza przestała pełnić tę funkcję z uwagi na usamodzielnienie się wychowanka.

Trzecia spokrewniona rodzina zastępcza zakończyła swoją funkcję ponieważ dzieci wróciły do matki biologicznej.

Inna rodzina zastępcza spokrewniona zmieniła miejsce zamieszkania wyprowadzając się do innego powiatu.

Tabela 26. Ilość dzieci umieszczonych i te, które opuściły rodzinną pieczę zastępczą w roku 2022 r.

Rodziny zastępcze	Ilość dzieci umieszczonych w rodzinach zastępczych w ciągu 2022 r. na terenie Powiatu Strzeleckiego	Ilość dzieci, które opuściły rodziny zastępcze/RDD w ciągu 2022 r.
Spokrewnione	8	6
Niezawodowe	10	3
Zawodowe	2	1
Zawodowe – pogotowie rodzinne	3	6
Zawodowe specjalistyczne	0	0
Rodzinny Dom Dziecka	1	5
Razem	24	21

Poniżej zamieszczono tabelę 27, która prezentuje przyczyny umieszczeń dzieci w pieczy zastępczej w 2022 roku. Główną przyczyną umieszczeń dzieci w pieczy było nadużywanie alkoholu przez rodziców biologicznych i bezradność w sprawach opiekuńczo – wychowawczych, co łącznie stanowiło prawie 58 % wszystkich umieszczeń w ciągu 2022 roku. Trzeba zauważyć, że przyczyny umieszczeń dziecka przenikają się wzajemnie - często nieodpowiednie warunki mieszkaniowe, bezradność w sprawach opiekuńczo – wychowawczych, czy przemoc w rodzinie wynikają z nadużywania alkoholu przez rodziców biologicznych.

Tabela 27. Przyczyny umieszczeń dzieci w rodzinnej pieczy zastępczej na terenie Powiatu Strzeleckiego w 2022 r.

Przyczyna umieszczenia w rodzinnej pieczy zastępczej	Liczba dzieci umieszczonych w rodzinach zastępczych w 2022 r.
Sieroctwo/ Pólsieroctwo	2
Sprawowanie opieki nad dzieckiem pod wpływem alkoholu, nadużywanie alkoholu	7
Przemoc w rodzinie	2

Bezradność w sprawach opiekuńczo – wychowawczych/ Niewydolność wychowawcza	7
Niepełnosprawność co najmniej jednego z rodziców, długotrwała lub ciężka choroba	0
Ubóstwo	0
Bezrobocie	0
Nieodpowiednie warunki mieszkaniowe	0
Porzucenie dziecka/dzieci	3
Pobyt za granicą co najmniej jednego z rodziców	0
Małoletnie matki	0
Pobyt rodzica w zakładzie karnym	2
Przeprowadzka z innego Powiatu do Powiatu Strzeleckiego	1
Razem	24

W ciągu 2022 roku 21 dzieci, w tym pełnoletnich wychowanków, opuściło rodzinną formę pieczy zastępczej. Powody tego zostały ukazane w tabeli 28. Głównym powodem opuszczenia przez dzieci rodzinnej formy pieczy zastępczej był powrót dzieci do rodzica biologicznego (8) a następnie usamodzielnienie pełnoletnich wychowanków (6 dzieci) i tym samym wyjście z rodziny zastępczej. Cztero dzieci zostało umieszczonych w placówkach opiekuńczo-wychowawczych na terenie Polski, jedno dziecko zostało adoptowane i jedno dziecko wraz z rodziną zastępczą wyprowadziło się do innego powiatu.

Tabela 28. Przyczyny opuszczenia przez dzieci rodzinnej formy pieczy zastępczej z terenu Powiatu Strzeleckiego w 2022 r.

Przyczyna opuszczenia pieczy zastępczej	Liczba dzieci opuszczających pieczę zastępczą w 2022 r.
Powrót do rodziny biologicznej	8
Usamodzielnienie - wyjście z rodziny zastępczej	6
Umieszczenie w placówce opiekuńczo - wychowawczej	4
Umieszczenie w regionalnej placówce opiekuńczo - terapeutycznej	0
Śmierć dziecka	0

Adopcja	1
Zmiana rodziny zastępczej – umieszczenie w innym powiecie	1
Zmiana miejsca zamieszkania rodziny zastępczej	1
Razem	21

W 2022 roku oprócz dzieci, które opuściły rodzinną pieczę zastępczą z przyczyn wyszczególnionych w tabeli 28 są małoletni, którzy przebywają w dotychczasowej rodzinie zastępczej, a zostali równocześnie umieszczeni w innej instytucji, a postanowienie o umieszczeniu w rodzinnej pieczy zastępczej nie zostało uchylone. Dzieci te zostały umieszczone w instytucjach wskazanych w tabeli 29 z powodu zagrożenia niedostosowaniem społecznym, problemach związanych z edukacją, zaburzeń w funkcjonowaniu społecznym, wymagających specjalnej metod pracy np. socjoterapii.

Tabela 29. Dzieci pozostające w pieczy zastępczej, a jednocześnie przebywające w innej instytucji w ciągu roku 2022

Lp.	Instytucje	Liczba dzieci
1.	Młodzieżowy Ośrodek Wychowawczy	2
2.	Młodzieżowy Ośrodek Socjoterapii	1
3.	Ochotnicze Hufce Pracy	0
	Ogółem	3

Na dzień 31.12.2022 r. liczba dzieci przebywających w rodzinach zastępczych na terenie Powiatu Strzeleckiego wynosiła 114, z kolei okres przebywania dzieci w rodzinach zastępczych poszczególnych rodzajów prezentuje tabela 30. Na podstawie zamieszczonych danych można zauważyć, iż zdecydowana większość dzieci przebywa w rodzinach zastępczych długoterminowo, czyli powyżej 3 lat - dotyczy to rodzin zastępczych spokrewnionych, zawodowych i niezawodowych. Wyjątkiem jest rodzina zastępcza zawodowa o charakterze pogotowia rodzinnego, w której okres pobytu dziecka zgodnie z art. 58 ust. 4 ustawy o wspieraniu rodziny i systemie pieczy zastępczej powinien być nie dłuższy niż 4 miesiące, w szczególnie uzasadnionych sytuacjach okres ten może być przedłużony do 8 miesięcy

lub do zakończenia postępowania o powrót dziecka do rodziny, przysposobienia lub umieszczenia w rodzinie zastępczej.

Tabela 30. Okres przebywania dzieci w rodzinach zastępczych na terenie Powiatu Strzeleckiego wg stanu na dzień 31.12.2022 r.

Rodziny zastępcze	Do 3 miesięcy	Powyżej 3 do 6 miesięcy	Powyżej 6 do 12 miesięcy	Powyżej 1 roku do 2 lat	Powyżej 2 do 3 lat	Więcej niż 3 lata	Razem
Spokrewnione	4	1	1	6	5	26	43
Niezawodowe	4	4	4	1	2	16	31
Zawodowe	1	0	1	1	2	11	16
Zawodowe – pogotowie rodzinne	0	0	0	0	0	4	4
Zawodowe specjalistyczne	0	0	0	0	2	2	4
Rodzinny dom dziecka	1	0	0	0	8	7	16
Razem: 114	10	5	6	8	19	66	114

3. Zadania organizatora rodzinnej pieczy zastępczej określa art. 76 ust. 4, art. 77 ust. 3, art. 182 ust. 1, art. 180 Ustawy z dnia 9 czerwca 2011 r. o wspieraniu rodziny i systemie pieczy zastępczej (t.j. Dz. U. 2022 poz. 447 ze zm.):

1) Prowadzenie naboru kandydatów do pełnienia funkcji rodziny zastępczej zawodowej, rodziny zastępczej niezawodowej lub prowadzenia rodzinnego domu dziecka

Wzorem lat ubiegłych Powiatowe Centrum Pomocy Rodzinie w Strzelcach Opolskich prowadziło kampanię informacyjną mającą na celu promowanie rodzinnej pieczy zastępczej oraz naboru kandydatów do pełnienia funkcji rodziny zastępczej poprzez umieszczanie informacji w mediach lokalnych, m.in. w dwutygodniku „Powiat Strzelecki” oraz na stronie internetowej naszej jednostki i portalu społecznościowym Facebook. W siedzibie PCPR, w korytarzu, dostępne są na bieżąco ulotki dla kandydatów na rodziny zastępcze, dodatkowo ulotki rozdawane są w ciągu roku na terenie miasta Strzelce Opolskie przez koordynatorów rodzinnej pieczy zastępczej. Ulotki dostarczane są również cyklicznie do Urzędu Miasta w Strzelcach Opolskich oraz do Starostwa Powiatowego w Strzelcach Opolskich. W latach 2021 i 2022 Pan Janusz Żyłka, Członek Zarządu Powiatu Strzeleckiego, zwierzchnik PCPR,

prowałdzał pogadanki w parafiach na terenie Powiatu Strzeleckiego. Pan Janusz Źyłka odbył około 30 takich spotkań z mieszkańcami różnych miejscowości. Ponadto w ramach współpracy Starostwa Strzeleckiego z Radiem Park, koordynator rodzinnej pieczy zastępczej wystąpił w audycji „Temat Dnia” w Radiu Park gdzie przedstawiono jak zostać kandydatem do pełnienia funkcji rodziny zastępczej. Niezmiennie na budynku siedziby PCPR tj. przy ul. Bolesława Chrobrego 5 umieszczony jest baner zachęcający do podjęcia funkcji rodziny zastępczej. Promując rodzicielstwo zastępcze koordynatorzy rodzinnej pieczy zastępczej postanowili wykorzystując strój kangura „Pieczusi” rozdać ulotki spacerując na terenie Strzelc Opolskich. Tego typu akcja w roku 2022 odbyła się dwukrotnie. Ponadto koordynatorzy wzięli udział w „Święcie Chleba” organizowanym przez Starostwo Powiatowe w Strzelcach Opolskich. Przy specjalnie przygotowanym stanowisku pracownice PCPR rozdawały ulotki i odpowiadały na pytania zainteresowanych. Kolejną akcją promocyjną było zorganizowanie wystawy prac plastycznych stworzonych przez dzieci umieszczone w rodzinnej pieczy zastępczej. Wystawa miała miejsce w Powiatowym Centrum Kultury w Strzelcach Opolskich i trwała przez okres jednego miesiąca. W tym czasie, raz w tygodniu, odbywały się dyżury koordynatorów dla potencjalnych kandydatów na rodzinę zastępczą. W związku z wystawą odbył się wywiad z Dyrektorem PCPR – Panią Jolantą Chowaniec i Członkiem Zarządu Powiatu Strzeleckiego Panem Januszem Źyłką oraz z rodziną zastępczą zawodową i prowadzącymi rodzinny dom dziecka, który został wyemitowany z Radiu Park.

W związku z prowadzonymi działaniami promocyjnymi do tut. PCPR zgłosiły się dwie osoby jako kandydaci na rodzinę zastępczą, które zamieszkują wspólnie i pozostają w nieformalnym związku. Zgodnie z Ustawą o wspieraniu rodziny i systemie pieczy zastępczej funkcję rodziny zastępczej może sprawować małżeństwo lub osoba samotna dlatego funkcję taką podjęła jedna z tych osób.

Mimo powyższych działań w dalszym ciągu brakuje chętnych do pełnienia funkcji rodziny zastępczej.

2) Kwalifikowanie osób kandydujących do pełnienia funkcji rodziny zastępczej lub prowadzenia rodzinnego domu dziecka oraz wydawanie zaświadczeń kwalifikacyjnych zawierających potwierdzenie ukończenia szkolenia, opinię o spełnianiu warunków i ocenę predyspozycji do sprawowania pieczy zastępczej.

1. Pełnienie funkcji rodziny zastępczej oraz prowadzenie rodzinnego domu dziecka może być powierzone osobom, które zgodnie z art. 42 ust. 1 ustawy o wspieraniu rodziny i systemie pieczy zastępczej:

- 1) dają rękojmię należytego sprawowania pieczy zastępczej;
- 2) nie są i nie były pozbawione władzy rodzicielskiej oraz władza rodzicielska nie jest im ograniczona ani zawieszona;
- 3) wypełniają obowiązek alimentacyjny – w przypadku, gdy taki obowiązek w stosunku do nich wynika z tytułu egzekucyjnego;
- 4) nie są ograniczone w zdolności do czynności prawnych;
- 5) są zdolne do sprawowania właściwej opieki nad dzieckiem, co zostało potwierdzone:
 - a) zaświadczeniem lekarskim o stanie zdrowia wystawionym przez lekarza podstawowej opieki zdrowotnej oraz
 - b) opinią o posiadaniu predyspozycji i motywacji do pełnienia funkcji rodziny zastępczej lub prowadzenia rodzinnego domu dziecka wystawioną przez psychologa, który posiada co najmniej wykształcenie wyższe magisterskie na kierunku psychologia oraz 2-letnie doświadczenie w poradnictwie rodzinnym;
- 6) przebywają na terytorium Rzeczypospolitej Polskiej z tym, że w przypadku cudzoziemców ich pobyt jest legalny;
- 7) zapewnią odpowiednie warunki bytowe i mieszkaniowe umożliwiające dziecku zaspokajanie jego indywidualnych potrzeb, w tym:
 - a) rozwoju emocjonalnego, fizycznego i społecznego,
 - b) właściwej edukacji i rozwoju zainteresowań,
 - c) wypoczynku i organizacji czasu wolnego.

2. Pełnienie funkcji rodziny zastępczej niezawodowej lub zawodowej oraz prowadzenie rodzinnego domu dziecka może być powierzone osobom, które nie były skazane prawomocnym wyrokiem za umyślne przestępstwo.

3. W przypadku rodziny zastępczej niezawodowej co najmniej jedna osoba tworząca tę rodzinę musi posiadać stałe źródło dochodów.

Okoliczności, o których mowa w pkt 1–3 ustala się na podstawie przeprowadzonej przez organizatora rodzinnej pieczy zastępczej analizy sytuacji osobistej, rodzinnej i majątkowej.

Zgodnie z art. 43 w/w ustawy kandydat do pełnienia funkcji rodziny zastępczej zawodowej, rodziny zastępczej niezawodowej lub prowadzenia rodzinnego domu dziecka

może odbyć adekwatne szkolenie dla kandydatów do pełnienia funkcji rodziny zastępczej po otrzymaniu od organizatora rodzinnej pieczy zastępczej wstępnej akceptacji (pozytywnej analizy) dokonanej na podstawie oceny spełniania w/w warunków.

Powiatowe Centrum Pomocy Rodzinie w Strzelcach Opolskich zgodnie z art. 45 w/w ustawy jako organizator rodzinnej pieczy zastępczej jest zobowiązane do wydawania zaświadczeń kwalifikacyjnych kandydatom do pełnienia funkcji rodziny zastępczej lub prowadzenia rodzinnego domu dziecka na ich wniosek, jeśli posiadają oni świadectwo ukończenia adekwatnego szkolenia. W 2022 roku PCPR wydał **13** takich zaświadczeń kwalifikacyjnych, dla osób, które ukończyły szkolenie dla kandydatów na rodzinę zastępczą.

W ramach zadania dotyczącego diagnozy kandydatów zgłaszających gotowość do pełnienia funkcji rodziny zastępczej lub prowadzenia rodzinnego domu dziecka koordynatorzy (zarówno dla potrzeb sądu, jak i do własnej diagnozy predyspozycji i motywacji kandydatów) w 2022 r. sporządzili **20** analiz sytuacji osobistej, rodzinnej i majątkowej kandydatów do pełnienia funkcji rodziny zastępczej/prowadzącego rodzinny dom dziecka. Cztery analizy sporządzono na podstawie wniosków złożonych przez kandydatów pod koniec roku 2021. Trzy analizy zostały przeprowadzone w związku z osiedleniem się na terenie powiatu strzeleckiego rodzin zastępczych ustanowionych na terenie innych powiatów. Celem takiej analizy jest sprawdzenie warunków mieszkaniowych, bytowych i finansowych. Dziesięć analiz sytuacji osobistej kandydatów na rodzinę zastępczą zostało przeprowadzonych dla potrzeb Sądu w związku z ustanowieniem nowych rodzin zastępczych lub toczącymi się postępowaniami o umieszczenie małoletnich w rodzinach zastępczych. Pozostałe analizy zostały przeprowadzone z kandydatami, którzy złożyli wniosek w tut. PCPR jako kandydaci dla konkretnych dzieci, wobec których toczyło się postępowanie sądowe oraz z kandydatami, którzy poczuli potrzebę stworzenia dzieciom rodziny i zapewnienia im spokoju i miłości.

3) *Organizowanie szkoleń dla kandydatów do pełnienia funkcji rodziny zastępczej lub prowadzenia rodzinnego domu dziecka oraz zapewnienie badań psychologicznych kandydatom do pełnienia funkcji rodziny zastępczej lub prowadzenia rodzinnego domu dziecka.*

W 2022 roku Powiatowe Centrum Pomocy Rodzinie w Strzelcach Opolskich zgłosiło 20 osób na szkolenie dla kandydatów do pełnienia funkcji niezawodowej rodziny zastępczej.

Szkolenia takie odbywają się w dwóch ośrodkach - Regionalnym Ośrodku Polityki Społecznej w Opolu i w Katolickim Ośrodku Adopcyjnym również w Opolu. Szkolenie obejmuje tzw. teorię w formie zajęć dydaktycznych prowadzonych przez właściwy ośrodek oraz zajęcia praktyczne, które każdy z uczestników kursu musi odbyć we wskazanej przez PCPR rodzinie zawodowej.

Do zadań organizatora rodzinnej pieczy zastępczej należy również zapewnienie badań psychologicznych kandydatom do pełnienia funkcji rodziny zastępczej lub prowadzenia rodzinnego domu dziecka. W związku z tym w 2022 roku PCPR zapewniło badania psychologiczne 26 osobom zgodnie z art. 42 ust. 1 pkt. 5a ustawy o wspieraniu rodziny i systemie pieczy zastępczej. Przebadane osoby posiadały na różnym poziomie predyspozycje i kompetencje do pełnienia funkcji rodziny zastępczej, także różną motywację. Opinie psychologiczne dotyczące przebadanych osób nie dyskwalifikowały ich jako kandydatów na rodziny zastępcze.

4) Organizowanie szkoleń dla kandydatów do pełnienia funkcji dyrektora placówki opiekuńczo wychowawczej typu dziennego, wydanie świadectw ukończenia tych szkoleń oraz opinii dotyczącej predyspozycji do pełnienia funkcji dyrektora i wychowawcy w placówce opiekuńczo wychowawczej typu rodzinnego.

Do zadań Powiatowego Centrum Pomocy Rodzinie w Strzelcach Opolskich jako organizatora rodzinnej pieczy zastępczej należy organizowanie szkoleń dla kandydatów do pełnienia funkcji dyrektora placówki opiekuńczo-wychowawczej typu rodzinnego jednak na terenie Powiatu Strzeleckiego brak jest takiej placówki.

5) Zapewnianie rodzinom zastępczym oraz prowadzącym rodzinne domy dziecka szkoleń mających na celu podnoszenie ich kwalifikacji, biorąc pod uwagę ich potrzeby.

W roku 2022 Powiatowe Centrum Pomocy Rodzinie w Strzelcach Opolskich przy współpracy z Centrum Terapii i Profilaktyki w Strzelcach Opolskich zorganizowało szkolenia dla funkcjonujących rodzin zastępczych z powiatu strzeleckiego. W szkoleniach udział wzięło ponad 20 rodzin zastępczych – spokrewnionych, niezawodowych, zawodowych i prowadzących rodzinne domy dziecka. W szkoleniach udział wzięli również koordynatorzy rodzinnej pieczy zastępczej współpracujący na co dzień z rodzinami

zastępczymi i prowadzącymi RDD. Podczas szkoleń podjęto dwa tematy - "Zaburzenia depresyjne" oraz „Dobry i zły dotyk”. Rodziny zastępcze były bardzo zadowolone z doboru tematów.

Fotografia 16: Szkolenia dla funkcjonujących RZ z powiatu strzeleckiego



6) *Zapewnianie pomocy i wsparcia osobom sprawującym rodzinną pieczę zastępczą, w szczególności w ramach grup wsparcia oraz rodzin pomocowych.*

W roku 2022 w Powiatowym Centrum Pomocy Rodzinie w Strzelcach Opolskich kontynuowane były grupy wsparcia dla rodzin zastępczych. Grupy wsparcia prowadził psycholog zatrudniony na umowę zlecenie w związku z realizacją II edycji projektu „Bliżej rodziny i dziecka – wsparcie rodzin przeżywających problemy opiekuńczo – wychowawcze oraz wsparcie pieczy zastępczej”. W okresie od stycznia do końca czerwca 2022 roku odbyły się 24 grupy wsparcia dla wszystkich rodzin zastępczych (zawodowych, niezawodowych i spokrewnionych). Na spotkaniach tych rodziny zastępcze wymieniają się wzajemnymi doświadczeniami, wspólnie próbują rozwiązywać trudne sytuacje, które pojawiają się w ich rodzinach. Na grupach wsparcia rodziny zastępcze dodatkowo poznają się wzajemnie i nawiązują nowe znajomości, przez co w przyszłości mogą liczyć na wzajemną pomoc. Ponadto psycholog zatrudniony w ramach wspomnianego projektu unijnego przeprowadził 77 spotkań indywidualnych zarówno dla dorosłych jak i dla dzieci i młodzieży oraz 10 warsztatów psychoedukacyjnych dla dzieci i młodzieży z rodzinnej pieczy zastępczej. Dodatkowo psycholodzy zatrudnieni w tut. PCPR udzielili 217 porad dla rodzin zastępczych i dzieci w nich przebywających.

Ponadto obowiązkiem organizatora rodzinnej pieczy zastępczej jest również zorganizowanie wsparcia rodzinom zastępczym w ramach rodziny pomocowej. W 2022 roku

na terenie Powiatu Strzeleckiego zawarto **5** umów z rodzinami pomocowymi, które pełniły powyższą funkcję ze względu na urlop wypoczynkowy rodzin zastępczych zawodowych.

7) *Organizowanie dla rodzin zastępczych oraz prowadzących rodzinne domy dziecka pomocy wolontariuszy.*

Organizator zgodnie z art. 66 ustawy o wspieraniu rodziny i systemie pieczy zastępczej ma obowiązek zapewniać rodzinom zastępczym oraz prowadzącym Rodzinny Dom Dziecka pomocy wolontariuszy. W 2022 nie było organizowanego wsparcia wolontariuszy dla osób sprawujących pieczę zastępczą, w związku z tym, że rodziny zastępcze nie zgłaszały potrzeby uzyskania takiej pomocy.

8) *Współpraca ze środowiskiem lokalnym, w szczególności z powiatowym centrum pomocy rodzinie, ośrodkiem pomocy społecznej, sądami i ich organami pomocniczymi, instytucjami oświatowymi, podmiotami leczniczymi, a także kościołami i związkami wyznaniowymi oraz z organizacjami społecznymi.*

Powiatowe Centrum Pomocy Rodzinie w Strzelcach Opolskich jako organizator rodzinnej pieczy zastępczej realizuje również zadania oparte na współdziałaniu ze środowiskiem lokalnym, w szczególności ośrodkiem pomocy społecznej, sądami i ich organami pomocniczymi, instytucjami oświatowymi, podmiotami leczniczymi, policją, a także kościołami i związkami wyznaniowymi oraz z organizacjami społecznymi. Powiatowe Centrum Pomocy Rodzinie w Strzelcach Opolskich współpracowało z:

- ośrodkami pomocy społecznej z terenu naszego kraju w zakresie przekazywania informacji na temat rodziców biologicznych dzieci umieszczonych w rodzinnej pieczy zastępczej oraz przygotowywaniu planów pomocy dziecku i rodzinie,
- sądami rodzinnymi i nieletnich m.in. przy wskazywaniu rodziny zastępczej dla dzieci, które mają być umieszczone w pieczy (dot. **24 dzieci**), przesłaniu oceny sytuacji dziecka umieszczonego w pieczy zastępczej oraz zasadności dalszego pobytu w pieczy (**220 opinii**), przekazywaniu na zlecenie sądu analizy sytuacji osobistej rodzinnej i majątkowej kandydatów do pełnienia funkcji rodziny zastępczej (**10 analiz**),

- szkołami i przedszkolami – zwracając się do placówek z prośbą o opinię o uczniu oraz ogólne informacje o dziecku (wysłano **194** druki) oraz utrzymując bieżący kontakt z pedagogami placówek, do których uczęszczają dzieci z naszych rodzin zastępczych,
- Poradnią Psychologiczno – Pedagogiczną w zakresie informowania rodzin zastępczych o możliwości uzyskania pomocy i poradnictwa w ramach zadań placówki,
- z ośrodkiem adopcyjnym w sprawach dzieci z uregulowaną sytuacją prawną – zgłoszono 28 dzieci do adopcji,
- z kuratorami społecznymi i zawodowymi, w sytuacjach związanych z wydanym postanowieniem dotyczącym umieszczeniem dziecka w pieczy zastępczej, bądź przekazaniem dziecka z rodziny biologicznej do rodziny zastępczej oraz gdy dziecko umieszczone w pieczy ma wyznaczonego sędownie kuratora.
- z dzielnicowymi policji gmin Powiatu Strzeleckiego w sytuacji przekazania dziecka z rodziny biologicznej do rodziny zastępczej.

9) Zapewnianie pomocy prawnej osobom sprawującym rodzinną pieczę zastępczą, w szczególności w zakresie prawa rodzinnego.

Kolejnym zadaniem organizatora jest zapewnienie pomocy prawnej osobom sprawującym rodzinną pieczę zastępczą. W 2022 roku, tak jak w roku poprzednim Powiatowe Centrum Pomocy Rodzinie w Strzelcach Opolskich oferowało możliwość uzyskania bezpłatnej porady prawnej dla rodzin zastępczych z Powiatu Strzeleckiego. Z możliwości uzyskania darmowej pomocy prawnej w 2022 roku skorzystało **9** rodzin oraz usamodzielnieni wychowankowie. Porad prawnych, w ilości **51**, udzielał radca prawny zatrudniony w Powiatowym Centrum Pomocy Rodzinie w Strzelcach Opolskich na umowę zlecenie.

10) Dokonywanie okresowej oceny sytuacji dzieci przebywających w rodzinnej pieczy zastępczej.

Ważnym zadaniem realizowanym przez Powiatowe Centrum Pomocy Rodzinie w Strzelcach Opolskich jest dokonywanie okresowej oceny sytuacji dzieci przebywających w rodzinnej pieczy zastępczej oraz oceny zasadności dalszego pobytu dziecka w pieczy zastępczej. Zgodnie z art. 131 ustawy o wspieraniu rodziny i systemie pieczy zastępczej

ocena sytuacji dziecka powinna być przeprowadzona w miarę potrzeb, jednak w przypadku dzieci w wieku poniżej 3 lat nie rzadziej niż co 3 miesiące, a w przypadku dzieci starszych nie rzadziej niż co 6 miesięcy. W 2022 roku oceny te w formie pisemnej były sporządzane przez koordynatora rodzinnej pieczy zastępczej oraz pedagoga. Łącznie dokonano **234** ocen sytuacji dziecka umieszczonego w pieczy zastępczej wraz z oceną zasadności dalszego pobytu dziecka w pieczy zastępczej, które następnie zostały przekazane do właściwego Sądu. Oceny sytuacji dziecka umieszczonego w pieczy zastępczej oraz zasadności dalszego pobytu w pieczy zastępczej rozpatrywane są na posiedzeniach z udziałem przedstawicieli różnych instytucji: ops, kuratorów, przedstawicieli szkół, przedszkoli, zgodnie z art. 130 wspomnianej ustawy. W roku 2022 w Powiatowym Centrum Pomocy Rodzinie w Strzelcach Opolskich odbyły się **234** takie posiedzenia.

Ponadto zgodnie z art. 132 oraz art. 133 w/w ustawy organizator rodzinnej pieczy zastępczej zobowiązany jest również do przeprowadzania oceny rodziny zastępczej lub prowadzącego rodzinny dom dziecka pod względem predyspozycji do pełnienia powierzonej im funkcji oraz jakości wykonywanej pracy po konsultacji z koordynatorem rodzinnej pieczy zastępczej. Zgodnie z art. 134 ust. 1 oraz ust. 2 wymienionej ustawy organizator rodzinnej pieczy zastępczej dokonuje pierwszej oceny rodziny zastępczej albo prowadzącego rodzinny dom dziecka nie później niż przed upływem roku od umieszczenia pierwszego dziecka w rodzinie zastępczej albo rodzinnym domu dziecka. Kolejna ocena zaś jest dokonywana po upływie roku od dokonania pierwszej oceny, a następne nie rzadziej niż co 3 lata. W 2022 roku sporządzono **18** ocen rodzin zastępczych. Oceny były pozytywne lub pozytywne ze wskazaniem.

11) Prowadzenie działalności diagnostyczno – konsultacyjnej, której celem jest pozyskiwanie, szkolenie i kwalifikowanie osób zgłaszających gotowość do pełnienia funkcji rodziny zastępczej zawodowej, rodziny zastępczej niezawodowej oraz prowadzenia rodzinnego domu dziecka, a także szkolenie i wspieranie psychologiczno – pedagogiczne osób sprawujących rodzinną pieczę zastępczą oraz rodziców dzieci objętych tą pieczę.

W ramach zapewniania wsparcia rodzinom zastępczym Powiatu Strzeleckiego w 2022 roku 76 rodzin objętych było opieką koordynatora rodzinnej pieczy zastępczej oraz wsparciem pedagoga. Rodziny były też informowane o placówkach, w których mogą uzyskać wsparcie psychologiczno-pedagogiczne, np. w Poradni Psychologiczno–

Pedagogicznej w Strzelcach Opolskich. Ponadto zatrudnieni w Powiatowym Centrum Pomocy Rodzinie psycholodzy przeprowadzali na bieżąco konsultacje psychologiczne.

12) Przeprowadzanie badań pedagogicznych i psychologicznych oraz analizy, o której mowa w art. 42 ust. 7 dotyczących kandydatów do pełnienia funkcji rodziny zastępczej lub prowadzenia rodzinnego domu dziecka.

W ramach zadania dotyczącego diagnozy kandydatów zgłaszających gotowość do pełnienia funkcji rodziny zastępczej lub prowadzenia rodzinnego domu dziecka, koordynatorzy rodzinnej pieczy zastępczej oraz pedagog sporządzali w 2022 roku oceny sytuacji osobistej, rodzinnej i majątkowej kandydatów (zarówno dla potrzeb sądu, jak i do własnej diagnozy predyspozycji i motywacji kandydatów), o których mowa w art. 42 ust.7 ustawy o wspieraniu rodziny i systemie pieczy zastępczej (Dz. U. z 2022 r. poz. 447 ze zm.). W 2022 roku sporządzono **20** analiz sytuacji osobistej, rodzinnej i majątkowej kandydatów do pełnienia funkcji rodziny zastępczej i prowadzącego rodzinny dom dziecka, na potrzeby sądu oraz w związku ze zgłoszeniem się nowych kandydatów.

13) Zapewnianie rodzicom zastępczym zawodowym i niezawodowym oraz prowadzącym rodzinne domy dziecka poradnictwa, które ma na celu zachowanie i wzmocnienie ich kompetencji oraz przeciwdziałanie zjawisku wypalenia zawodowego.

W 2022 roku Powiatowe Centrum Pomocy Rodzinie w Strzelcach Opolskich zapewniło rodzinom zastępczym i prowadzącemu rodzinny dom dziecka poradnictwo psychologiczne. Porad udzielało 2 psychologów zatrudnionych przez tut. PCPR. Spotkania rodzin zastępczych i dzieci w nich umieszczonych odbywają się jednorazowo lub cyklicznie. Wsparcie psychologiczne jest zapewnione w sytuacjach nagłych oraz prowadzone jest wsparcie wielotygodniowe i wielomiesięczne.

Rodziny zastępczej oraz usamodzielnieni wychowankowie rodzinnej pieczy zastępczej mają możliwość skorzystania z poradnictwa prawnego jakie udzielane jest przez radcę prawnego zatrudnionego na umowę zlecenie. Konsultacje prawne można uzyskać w PCPR w każdy wtorek, w godz. 13.30 - 15.30.

14) Zgłaszanie do ośrodków adopcyjnych informacji o dzieciach z uregulowaną sytuacją prawną w celu poszukania dla nich rodzin przysposabiających.

Ważnym zadaniem organizatora rodzinnej pieczy zastępczej jest zgłaszanie informacji o dzieciach z uregulowaną sytuacją prawną do ośrodków adopcyjnych. W 2022 roku Powiatowe Centrum Pomocy Rodzinie w Strzelcach Opolskich zgłosiło do Ośrodka Adopcyjnego ROPS w Opolu informację o uregulowanej sytuacji prawnej **28** podopiecznych, dla których zostały wydane decyzje o poszukiwaniu lub nie poszukiwaniu rodziny adopcyjnej. Decyzje o nie poszukiwaniu rodziny adopcyjnej wydawane są przede wszystkim wtedy, gdy dziecko przebywa w rodzinie zastępczej jaką tworzą dziadkowie, wujostwo lub rodzeństwo dziecka. W ciągu 2022 roku 1 dziecko zostało adoptowane. Natomiast w 21 przypadkach ośrodek adopcyjny odstąpił od kwalifikacji dzieci do przysposobienia.

15) Organizowanie opieki nad dzieckiem, w przypadku, gdy rodzina zastępcza albo prowadzący rodzinny dom dziecka okresowo nie może sprawować opieki, w szczególności z powodów zdrowotnych lub losowych albo zaplanowanego wypoczynku.

Obowiązkiem organizatora rodzinnej pieczy zastępczej jest również organizowanie wsparcia rodzinom zastępczym, które czasowo nie mogą sprawować opieki nad dzieckiem, w ramach rodziny pomocowej. W 2022 roku na terenie Powiatu Strzeleckiego podpisano 5 umów z rodzinami zastępczymi, które pełniły funkcję rodziny pomocowej dla dzieci, których rodzice zastępczy w tym czasie przebywali na zaplanowanym wypoczynku.

16) Zgodnie z art. 77 ust. 2 ustawy z dnia 9 czerwca 2011 r. o wspieraniu rodziny i systemie pieczy zastępczej (t.j.Dz. U. z 2022 r., poz. 447 ze zm.) organizator rodzinnej pieczy zastępczej wyznacza koordynatora rodzinnej pieczy zastępczej.

Powiatowe Centrum Pomocy Rodzinie w Strzelcach Opolskich jako organizator rodzinnej pieczy zastępczej zatrudnia osoby na stanowisku koordynatora rodzinnej pieczy zastępczej od stycznia 2012 roku, od kiedy weszła w życie ustawa o wspieraniu rodziny i systemie pieczy zastępczej. W roku 2022 PCPR zatrudniało 5 koordynatorów w ramach 4,5 etatu. W związku z czym opieką koordynatora rodzinnej pieczy zastępczej w 2022 roku objęto **64** rodziny (na wnioszek rodziny zastępczej), spośród **76** rodzin.

Należy zaznaczyć, iż koordynator rodzinnej pieczy zastępczej zgodnie z art. 77 ust. 4 w/w ustawy nie może mieć pod opieką więcej niż 15 rodzin zastępczych lub rodzinnych domów dziecka, gdy jest zatrudniony w pełnym wymiarze czasu pracy.

17) Wytaczanie na rzecz dziecka przebywającego w pieczy zastępczej powództwa o zasądzenie świadczeń alimentacyjnych.

Na mocy art. 38 ust. 2 Ustawy o wspieraniu rodziny i systemie pieczy zastępczej został nałożony na Dyrektora Powiatowego Centrum Pomocy Rodzinie obowiązek wytaczania powództwa o zasądzenie świadczeń alimentacyjnych w przypadku, gdy od umieszczenia dziecka w pieczy zastępczej upłynął rok. W 2022 roku tut. PCPR złożył do właściwych sądów **10** pozwów o zasądzenie świadczeń alimentacyjnych na rzecz dzieci przebywających w pieczy zastępczej.

18) Opracowanie i realizacja 3-letnich powiatowych programów dotyczących rozwoju pieczy zastępczej, zawierających między innymi coroczny limit rodzin zastępczych zawodowych.

Rada Powiatu Strzeleckiego Uchwałą Nr XXVI/257/21 z 27 stycznia 2021 r. przyjęła Powiatowy Program Rozwoju Pieczy Zastępczej na lata 2021-2023 w Powiecie Strzeleckim, który zawiera coroczny limit rodzin zastępczych zawodowych. Planowany limit rodzin zastępczych zakładał w 2022 roku wzrost liczby zawodowych rodzin zastępczych o 2 rodziny jednak umowy takie nie zostały podpisane ze względu na brak kandydatów. Podpisano natomiast jedną umowę na prowadzenie Rodzinnego Domu Dziecka. Powyższy program ustanawia kierunki działań w perspektywie trzyletniej, której głównym celem jest rozbudowa i wspieranie istniejącego systemu pieczy zastępczej, ze szczególnym uwzględnieniem pieczy rodzinnej oraz organizowanie wsparcia osobom usamodzielnianym opuszczającym rodziną i instytucjonalną pieczę zastępczą.

Wśród instytucji sprawujących pieczę zastępczą nad dzieckiem szczególne miejsce powinny zajmować rodzinne formy. Mają one ogromną przewagę nad instytucjonalnymi formami nie tylko z uwagi na skutki społeczne, w tym przede wszystkim na dobro dziecka, ale także z punktu widzenia skutków ekonomicznych. Koszty opieki i wychowania dziecka

w każdej z rodzinnych form pieczy zastępczej są znacznie niższe niż w instytucjonalnej pieczy zastępczej.

Mając to na uwadze zakłada się, że podstawowymi formami pieczy zastępczej będą rodziny zastępcze spokrewnione, rodziny zastępcze niezawodowe, rodziny zastępcze zawodowe i rodzinne domy dziecka.

19) Organizowanie wsparcia osobom usamodzielnianym opuszczającym rodziny zastępcze lub rodzinne domy dziecka poprzez wsparcie procesu usamodzielniania.

W 2022 roku wychowankowie rodzinnej pieczy zastępczej wkraczający w wiek pełnoletności jak również ci, którzy skończyli już 18 rok życia, mieli możliwości ponownie skorzystać z udziału w projekcie „Bliżej rodziny i dziecka – wsparcie rodzin przeżywających problemy opiekuńczo – wychowawcze oraz wsparcie pieczy zastępczej” – III edycja, realizowanego w ramach Działania 8.1 RPO WO 2014-2020 „Dostęp do wysokiej jakości usług zdrowotnych i społecznych” przez Opolskie Centrum Demokracji Lokalnej Fundacji Rozwoju Demokracji Lokalnej w Opolu. W ramach projektu uczestnicy skorzystali ze spotkań z doradcą zawodowym, utworzono dla nich indywidualne plany działań oraz uczestniczyli w różnych kursach i szkoleniach, m.in. kurs prawa jazdy, kucharza czy kurs pracownika ogólnobudowlanego. W projekcie uczestniczyło 8 osób. Zadanie zostało zakończone w roku 2022.

20) Prowadzenie placówek opiekuńczo – wychowawczych oraz placówek wsparcia dziennego o zasięgu ponadgminnym.

Zadanie nie realizowane z uwagi na brak placówek opiekuńczo – wychowawczych oraz placówek wsparcia dziennego na terenie Powiatu Strzeleckiego.

21) Zapewnienie przeprowadzenia przyjętemu do pieczy zastępczej dziecku niezbędnych badań lekarskich.

Przy umieszczaniu dziecka w rodzinnej pieczy zastępczej przekazywano rodzinom zastępczym informację o stanie zdrowia dziecka, niezbędną dokumentację medyczną oraz

udzielano pomocy w dotarciu do odpowiednich specjalistów oraz przekazywano informacje dotyczące potencjalnych obciążeń zdrowotnych w rodzinie biologicznej dziecka.

22) Prowadzenie rejestru danych.

Na podstawie art. 46 ust. 5 ustawy o wspieraniu rodziny i systemie pieczy zastępczej Starosta Strzelecki upoważnił (upoważnienie z dnia 27.09.2018 r.) Dyrektora Powiatowego Centrum Pomocy Rodzinie w Strzelcach Opolskich do prowadzenia rejestru danych o osobach zakwalifikowanych do pełnienia funkcji rodziny zastępczej zawodowej, rodziny zastępczej niezawodowej lub do prowadzenia rodzinnego domu dziecka oraz pełniących funkcję rodziny zastępczej zawodowej lub rodziny zastępczej niezawodowej oraz prowadzącego rodzinny dom dziecka.

Ww. rejestr z aktualnymi informacjami (m.in.: imię i nazwisko rodziny zastępczej, data urodzenia, adres zamieszkania, wykształcenie, miejsce pracy, zakres szkoleń) dotyczącymi danych zawartych w art. 46 ust. 2 został przekazany do Sądu Rejonowego w Strzelcach Opolskich w dniu 28 lutego 2022 r.

23) *Kompletowanie we współpracy z właściwym ośrodkiem pomocy społecznej dokumentacji związanej z przygotowaniem dziecka do umieszczenia w rodzinie zastępczej albo rodzinnym domu dziecka.*

Podczas umieszczania w 2022 roku **24** dzieci w rodzinnej pieczy zastępczej Powiatowe Centrum Pomocy Rodzinie w Strzelcach Opolskich na bieżąco kompletowało dokumentację dziecka i przekazywało je danej rodzinie zastępczej lub prowadzącemu rodzinny dom dziecka. Organizator rodzinnej pieczy zastępczej współpracował z właściwym ośrodkiem pomocy społecznej w kompletowaniu dokumentacji dziecka dotyczącej sytuacji rodzinnej, materialnej, a także dokumentacji związanej z planem pracy z rodziną biologiczną i funkcjonowaniem rodziny dziecka.

24) *Sporządzanie sprawozdań rzeczowo – finansowych z zakresu wspierania rodziny i systemu pieczy zastępczej oraz przekazywanie ich właściwemu wojewodzie wersji elektronicznej z zastosowaniem systemu teleinformatycznego, o którym mowa w art. 187 ust. 3.*

Zgodnie z § 4 ust. 1 Rozporządzenia Ministra Rodziny, Pracy i Polityki Społecznej z dnia 18.06.2019 r. powiat przekazuje wojewodzie sprawozdania rzeczowo – finansowe

z zakresu wspierania rodziny i systemu pieczy zastępczej z wykonanych zadań za okres od dnia 1 stycznia do dnia 30 czerwca w terminie do dnia 31 lipca danego roku oraz za okres od dnia 1 lipca do dnia 31 grudnia w terminie do dnia 31 stycznia roku następnego. PCPR takie sprawozdania sporządził i przekazał zgodnie z w/w Rozporządzeniem.

25) Udzielanie pomocy rodzinom zastępczym i prowadzącym rodzinne domy dziecka w realizacji zadań wynikających z pieczy zastępczej.

W celu udzielania jak najlepszej pomocy koordynator rodzinnej pieczy zastępczej w swych działaniach współpracuje z instytucjami oraz organizacjami podejmującymi działania ukierunkowane na pomoc i wspieranie rodzin, w tym m.in.: z ośrodkami pomocy społecznej, asystentami rodziny, sądami, szkołami, psychologami i pedagogami szkolnymi, nauczycielami, ośrodkami adopcyjnymi, policją. Spotkania z rodzinami zastępczymi odbywają się w miejscu zamieszkania rodziny, w zależności od stwierdzonych i zgłaszanych potrzeb, jednak nie rzadziej niż raz na dwa miesiące. Koordynatorzy rodzinnej pieczy zastępczej pozostają w stałym kontakcie osobistym i telefonicznym z rodzinami zastępczymi i rodzinnym domem dziecka. Ponadto z każdej wizyty koordynator sporządza kartę pracy z rodziną, z którą rodzic zastępczy się zaznajamia i składa swój podpis. Natomiast z rozmów telefonicznych bądź wizyt rodzin zastępczych w PCPR są sporządzane notatki służbowe, w tym wypadku podpisuje się pod nimi sam koordynator. Wszystkie karty pracy jak również notatki służbowe są przechowywane w dokumentacji dziecka.

26) Przygotowanie, we współpracy z asystentem rodziny i odpowiednio rodziną zastępczą lub prowadzącym rodzinny dom dziecka, planu pomocy dziecku.

Koordynatorzy rodzinnej pieczy zastępczej wspólnie z asystentami rodzin biologicznych i rodzinami zastępczymi sporządzają plany pomocy dziecku. W roku 2022 sporządzono **21** plany pomocy dzieciom umieszczonym w rodzinach zastępczych. Na bieżąco są również one modyfikowane, jeśli sytuacja dziecka ulega zmianie. W roku 2022 koordynatorzy sporządzili łącznie **57** modyfikacji takich planów.

27) Pomoc rodzinom zastępczym oraz prowadzącym rodzinne domy dziecka w nawiązaniu wzajemnego kontaktu.

Powiatowe Centrum Pomocy Rodzinie w Strzelcach Opolskich w roku 2022 przystąpiło do realizacji projektu „Blżej rodziny i dziecka – wsparcie rodzin przeżywających problemy opiekuńczo – wychowawcze oraz wsparcie pieczy zastępczej – III edycja”. W ramach realizacji ww. projektu w roku 2022 zrealizowano dwa wyjazdy 5-dniowe dla rodzin zastępczych i rodzinnych domów dziecka oraz dzieci tam umieszczonych i dzieci biologicznych. Wycieczki odbyły się podczas wakacji letnich. Pierwszy wyjazd odbył się w lipcu a drugi pod koniec sierpnia. W obydwu wyjazdach uczestniczyło 110 osób. Kolejnym wydarzeniem było spotkanie mikołajkowe pod koniec grudnia 2022 roku. W tym wydarzeniu uczestniczyło w sumie 120 osób – dzieci umieszczone w rodzinnej pieczy zastępczej wraz z rodzinami zastępczymi i prowadzącymi rodzinne domy dziecka oraz ich dzieci biologiczne. Poniżej zdjęcia z ww. imprez zorganizowanych dzięki pracy koordynatorów rodzinnej pieczy zastępczej.

Fotografia 17 - 20: Wyjazd do Sierockiego k/Zakopanego, lipiec 2022 r.



Fotografia 21 - 27: Wyjazd do Sierockiego k/Zakopanego, sierpień 2022 r.

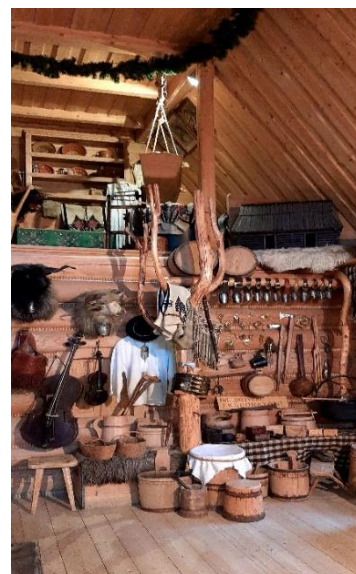

Fotografia 28-31: Spotkanie Mikołajkowe, grudzień 2022 rok:



28) Zapewnianie rodzinom zastępczym oraz prowadzącym rodzinne domy dziecka dostępu do specjalistycznej pomocy dla dzieci, w tym psychologicznej, reedukacyjnej i rehabilitacyjnej.

W 2022 roku Powiatowe Centrum Pomocy Rodzinie w Strzelcach Opolskich zapewniło rodzinom zastępczym i prowadzącemu rodzinny dom dziecka poradnictwo psychologiczne. Porad udzielało 2 psychologów zatrudnionych w PCPR oraz jeden zatrudniony w ramach projektu „Blżej rodziny i dziecka – wsparcie rodzin przeżywających problemy opiekuńczo – wychowawcze oraz wsparcie pieczy zastępczej” – II edycja.

Ponadto koordynatorzy rodzinnej pieczy zastępczej zachęcali rodziny zastępcze oraz prowadzącego rodzinny dom dziecka do:

- konsultacji u lekarza specjalisty w sytuacji zauważenia konieczności skorzystania z takiego wsparcia,

- korzystania z usług Poradni Psychologiczno – Pedagogicznej w Strzelcach Opolskich.

29) Przedstawianie corocznego sprawozdania z efektów pracy organizatorowi rodzinnej pieczy zastępczej.

Zgodnie z art. 77 ust. 3 pkt 7 ustawy o wspieraniu rodziny i systemie pieczy zastępczej koordynatorzy rodzinnej pieczy zastępczej złożyli Dyrektorowi Powiatowego Centrum Pomocy Rodzinie w Strzelcach Opolskich jako organizatorowi rodzinnej pieczy zastępczej roczne sprawozdanie z efektów swojej całorocznej pracy za 2022 rok. Koordynatorzy rodzinnej pieczy zastępczej otaczali rodziny zastępcze wsparciem, podejmowali razem z nimi wspólne działania mające na celu rozwiązywanie bieżących trudności wynikających z funkcjonowania dziecka w rodzinie zastępczej. Z każdego wyjścia w środowisko i podjętych działań koordynator rodzinnej pieczy zastępczej sporządzał kartę pracy, opisując swoje uwagi, spostrzeżenia, zalecenia, relacje dzieci z rodzicami biologicznymi, pomocy dziecku w zakresie potrzeb emocjonalnych.

Pracę koordynatora rodzinnej pieczy zastępczej nie zawsze można przedstawić w liczbach lub tabelach, to praca, która wymaga od pracownika wiedzy, odporności psychicznej, umiejętności zrozumienia drugiego człowieka, głębokiej życzliwości, poszanowania godności człowieka i odpowiedniej postawy etycznej.

Do metod, jakimi posługuje się w swojej pracy koordynator można zaliczyć m. in.:

- wspieranie,
- rozmowy, konsultacje,
- wyjaśnianie,
- planowanie,
- obserwacja,
- aktywne słuchanie,
- analiza dokumentów,
- podnoszenie umiejętności rozwiązywania problemów i podejmowania decyzji, budowanie strategii,
- podnoszenie świadomości poprzez udzielanie informacji zwrotnych,
- modelowanie zachowań,

- poszukiwanie wspólnych rozwiązań,
- łagodzenie skutków wychowywania się dziecka w rodzinie dysfunkcyjnej – przekazanie prawidłowych wzorców, działania wspierające w obszarze opiekuńczo – wychowawczym.

DODATKOWE DZIAŁANIA W OBSZARZE RODZINNEJ PIECZY ZASTĘPCZEJ

Promując rodzicielstwo zastępcze koordynatorzy rodzinnej pieczy zastępczej postanowili wykorzystując strój kangura „Pieczusi” rozdać ulotki spacerując na terenie Strzelec Opolskich. Tego typu akcja w roku 2022 odbyła się dwukrotnie.

Fotografia 32 - 33: Akcja informacyjna „Pieczusi” na ulicach Strzelec Opolskich

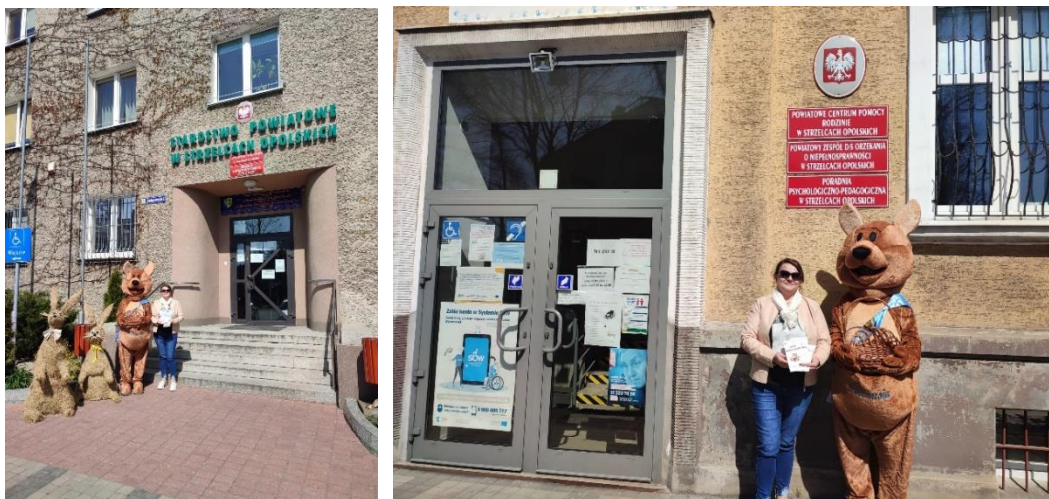

Ponadto koordynatorzy wzięli udział w „Święcie Chleba” organizowanym przez Starostwo Powiatowe w Strzelcach Opolskich. Przy specjalnie przygotowanym stanowisku pracownice PCPR rozdawały ulotki i odpowiadały na pytania zainteresowanych.

Fotografia 34 – 35: Święto Chleba



Kolejną akcją promocyjną było zorganizowanie wystawy prac plastycznych stworzonych przez dzieci umieszczone w rodzinnej pieczy zastępczej. Wystawa miała miejsce w Powiatowym Centrum Kultury w Strzelcach Opolskich i trwała przez okres jednego miesiąca. W tym czasie, raz w tygodniu, odbywały się dyżury koordynatorów dla potencjalnych kandydatów na rodzinę zastępczą. W związku z wystawą odbył się wywiad z Dyrektorem PCPR i Członkiem Zarządu Powiatu Strzeleckiego oraz z rodziną zastępczą zawodową i prowadzącymi rodzinny dom dziecka, który został wyemitowany z Radio Park.

Fotografia 36 - 44: Wystawa prac plastycznych w PCK w Strzelcach Opolskich

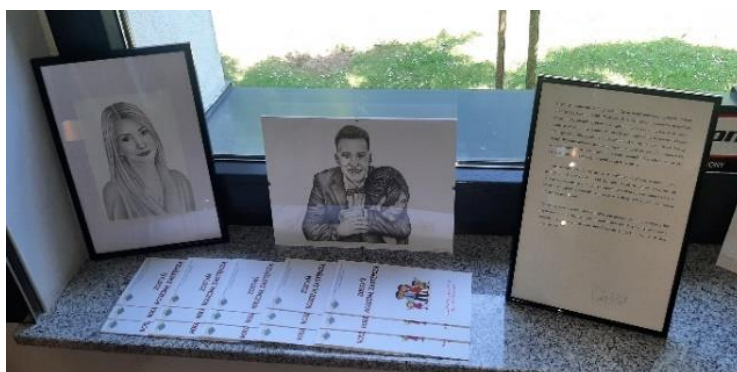



Na początku grudnia 2022 roku jeden z koordynatorów rodzinnej pieczy zastępczej wystąpił w Radio Park w audycji „Temat dnia”. Pracownik PCPR wyjaśniał słuchaczom na czym polega rodzicielstwo zastępcze oraz jakie trzeba spełniać warunki aby pełnić funkcję rodziny zastępczej. W latach 2021 i 2022 Pan Janusz Żyłka, Członek Zarządu Powiatu Strzeleckiego, zwierzchnik PCPR, prowadził pogadanki w parafiach na terenie Powiatu Strzeleckiego. Pan Janusz Żyłka odbył około 30 takich spotkań z mieszkańcami różnych miejscowości.

Ponadto przez cały rok w dwutygodniku „Powiat Strzelecki” pojawiały się różne artykuły promujące rodzicielstwo zastępcze na terenie Powiatu Strzeleckiego.

Fotografia 45: Dwutygodnik „Powiat Strzelecki”



FINANSOWANIE RODZINNEJ PIECZY ZASTĘPCZEJ

Świadczenia przysługujące rodzinnej pieczy zastępczej dzielimy na świadczenia obowiązkowe i fakultatywne

1. Świadczenia obowiązkowe:

Zgodnie z Obwieszczeniem Ministra Rodziny, Pracy i Polityki Społecznej z dnia 28 lutego 2022r. w sprawie wysokości kwot świadczeń przysługujących rodzinie zastępczej i prowadzącemu rodzinny dom dziecka oraz wysokości pomocy dla osoby usamodzielnianej (M.P. z 2022r. poz.292) dla rodzin zastępczych, osób prowadzących rodzinny dom dziecka oraz osób usamodzielnianych z dniem 01.06.2022r. zmianie uległa wysokość świadczeń:

- 1) świadczenie na pokrycie kosztów utrzymania dziecka umieszczonego w rodzinie spokrewnionej – nie mniej niż **785,00 zł** (było 764,00 zł) – miesięcznie.
- 2) świadczenie na pokrycie kosztów w przypadku dziecka umieszczonego w rodzinie zastępczej zawodowej, rodzinie zastępczej niezawodowej lub rodzinnym domu dziecka – nie mniej niż **1.189,00 zł** (było 1.131,00 zł) – **miesięcznie**.
- 3) dodatek na dziecko legitymujące się orzeczeniem o niepełnosprawności lub orzeczeniu o znacznym lub umiarkowanym stopniu niepełnosprawności - nie mniej niż **239,00 zł** (było 227,00 zł) - miesięcznie.
- 4) dodatek dla rodziny zastępczej zawodowej na dziecko umieszczone na podstawie ustawy z dnia 26 października 1982 r. o postępowaniu w sprawach nieletnich – nie mniej niż **239,00 zł** (było 227,00 zł) – **miesięcznie**.

Powiat Strzelecki przyznaje ww. świadczenia w wysokości określonej w ustawie o wspieraniu rodziny i systemie pieczy zastępczej.

- 5) środki finansowe na pokrycie kosztów związanych z remontem lub ze zmianą lokalu przysługują prowadzącemu rodzinny dom dziecka – w wysokości do **5.000,00 zł**.
- 6) świadczenie na pokrycie kosztów przeprowadzenia niezbędnego remontu (może je otrzymać rodzina zastępcza zawodowa) – w wysokości do **2.000,00 zł**.
- 7) środki finansowe na pokrycie innych niezbędnych i nieprzewidzianych kosztów związanych z opieką i wychowaniem dziecka oraz funkcjonowaniem rodzinnego domu dziecka – w wysokości do **300,00 zł** na każde dziecko.
- 8) pomoc na kontynuowanie nauki – **595,00 zł** (było 566,00 zł) - miesięcznie.
- 9) pomocy na usamodzielnienie w przypadku osoby usamodzielnianej opuszczającej rodzinę zastępczą spokrewnioną – nie mniej niż **3.921,00 zł** (było 3.730,00 zł).
- 10) pomoc na usamodzielnienie w przypadku osoby usamodzielnianej opuszczającej rodzinę zastępczą niezawodową, rodzinę zastępczą zawodową, rodzinny dom dziecka, placówkę opiekuńczą - wychowawczą lub regionalną placówkę opiekuńczą - terapeutyczną:
 - a) nie mniej niż **7.839,00 zł** (było 7.458,00 zł) – jeżeli przebywała w pieczy zastępczej przez okres powyżej 3 lat,
 - b) nie mniej niż **3.921,00 zł** (było 3.730,00 zł) – jeżeli przebywała w pieczy zastępczej przez okres od 2 do 3 lat,
 - c) nie mniej niż **1.961,00 zł** (było 1.865,00 zł) – jeżeli osoba przebywała w pieczy poniżej 2 lat, nie krócej niż przez okres 1 roku.
- 11) pomoc na zagospodarowanie w wysokości nie niższej niż **1.782,00 zł** (było 1.695,00 zł, a w przypadku osoby legitymującej się orzeczeniem o umiarkowanym albo znacznym stopniu niepełnosprawności w wysokości nie niższej niż **3.563,00 zł** (było 3.390,00 zł).

2. Świadczenia fakultatywne:

- 1) Świadczenie jednorazowe na pokrycie niezbędnych kosztów związanych z potrzebami przyjmowanego dziecka – w wysokości do **1.300,00 zł**.

- 2) Świadczenie jednorazowe lub okresowe na pokrycie kosztów związanych z wystąpieniem zdarzeń losowych lub innych zdarzeń mających wpływ na jakość sprawowanej opieki – w wysokości do **1.000,00 zł** jednorazowo lub okresowo do wysokości **200,00 zł** miesięcznie.
- 3) Dofinansowanie do wypoczynku dziecka poza miejscem zamieszkania - w wysokości do **400,00 zł**.
- 4) Środki finansowe na utrzymanie lokalu mieszkalnego w budynku wielorodzinnym lub domu jednorodzinnego (może je otrzymać rodzina zastępcza niezawodowa i zawodowa; obligatoryjnie przysługują prowadzącemu rodzinny dom dziecka) – do wysokości przedłożonych rachunków.

Wynagrodzenie przysługujące zawodowym rodzinom zastępczym oraz prowadzącemu rodzinny dom dziecka

Zgodnie z Uchwały Nr XL/386/18 Rada Powiatu Strzeleckiego z dnia 28.03.2018r. z dniem 01.05.2018r. wysokość wynagrodzeń dla rodziny zastępczej zawodowej oraz prowadzącego rodzinny dom dziecka i rodziny zastępczej zawodowej pełniącej funkcję pogotowia rodzinnego wynosi:

- **2.100,00 zł** w przypadku zawodowej rodziny zastępczej i prowadzącego rodzinne dom dziecka,
- **2.700,00 zł** w przypadku zawodowej rodziny zastępczej pełniącej funkcję pogotowia rodzinnego.

Jednocześnie Dyrektor Powiatowego Centrum Pomocy Rodzinie w Strzelcach Opolskich Zarządzeniem z dnia 23.05.2018r. oraz zmianą tego zarządzenia w dniu 01.04.2019r. wprowadził zasady ustalania wysokości wynagrodzenia zawodowych rodzin zastępczych oraz prowadzącego rodzinny dom dziecka z uwzględnieniem w szczególności kwalifikacji, szkoleń i ocen oraz ilości dzieci i stażu pełnienia funkcji rodziny zastępczej oraz prowadzącego rodzinny dom dziecka. Zawodowe rodziny zastępcze oraz prowadzący rodzinny dom dziecka na każde umieszczone dziecko otrzymują dodatkowo po 80,00 zł, za każde szkolenie, ocenę oraz kwalifikacje po 20,00 zł oraz w zależności od długości stażu pełnienia funkcji zawodowej rodziny zastępczej lub prowadzenia rodzinnego domu dziecka od 40,00 zł – 160,00 zł miesięcznie. Ponadto Zarządzeniem Nr 12/2020 z dnia 25.03.2020r. Dyrektor Powiatowego

Centrum Pomocy Rodzinie w Strzelcach Opolskich z dniem 01.04.2020 r. uregulował ustalanie wysokości wynagrodzenia dla wieloletnich rodzin zastępczych (których staż wynosił więcej niż 7 lat) i określił nowe okresy stażowe oraz związane z tym podwyższenia wynagrodzenia.

Dodatek wychowawczy 500+

W dniu 1 kwietnia 2016 r. weszła w życie Ustawa o pomocy państwa w wychowywaniu dzieci z dnia 11 lutego 2016 r. (Dz. U. z 2016 r., poz. 195 ze zm.), zgodnie z którą rodzinie zastępczej oraz prowadzącemu rodzinny dom dziecka do świadczenia na pokrycie kosztów utrzymania dziecka w rodzinnej pieczy zastępczej na każde umieszczone dziecko w wieku do ukończenia 18 roku życia przysługuje dodatek w wysokości świadczenia wychowawczego określonego w przepisach o pomocy państwa w wychowywaniu dzieci zwany „dodatkiem wychowawczym” (art. 80 ust. 1 a). Zgodnie z art. 5 ust. 1 ustawy z dnia 11 lutego 2016 r. o pomocy państwa w wychowywaniu dzieci (t.j. Dz. U. z 2016 r., poz. 195 ze zm.) wysokość świadczenia wychowawczego wynosi **500,00 zł** miesięcznie na każde dziecko.

Od dnia 01.01.2022 r. Organem właściwym do przyjmowania wniosków, prowadzenia postępowań, przyznawania oraz obsługi programu rządowego dotyczącego przyznania świadczenia wychowawczego (500+) został **Zakład Ubezpieczeń Społecznych** (art. 1 pkt 9 ww. Ustawy).

Decyzje, na mocy których zostało przyznane prawo do dodatku wychowawczego lub dodatku do zryczałtowanej kwoty, o których mowa w art. 80 ust. 1a oraz art. 113a Ustawy z dnia 9 czerwca 2011 r. o wspieraniu rodziny i systemie pieczy zastępczej w brzmieniu dotychczasowym, utraciły moc z dniem końcowej daty obowiązywania decyzji, nie później jednak niż z dniem 1 czerwca 2022 r. (art. 15 ww. Ustawy). W związku z powyższym w roku 2022 na wniosek odpowiednio rodziny zastępczej lub prowadzącego rodzinny dom dziecka lub osoby usamodzielnianej **sporządzono 61 zaświadczeń dla 101 dzieci**, niezbędnych do złożenia wniosku o przyznanie dodatku wychowawczego 500+ w Zakładzie Ubezpieczeń Społecznych.

W okresie od 01.01.2022r. do 31.05.2022r. wydano **62 decyzje administracyjnych** przyznających, zmieniających i uchylających dodatki wychowawcze. Łączna wysokość

wypłaconych dodatków wychowawczych w ww. okresie wyniosła **240.453,00 zł**. Powyższe wydatki zostały poniesione z budżetu państwa w ramach dotacji celowej. (Tabela 31).

Tabela 31. Dodatki wychowawcze przyznane i wypłacone rodzinom zastępczym/ prowadzącemu rodzinny dom dziecka w 2021 i w okresie od 01.01-31.05.2022 r.

Dodatki wychowawcze – rodzinna piecza zastępcza		
	Rok 2021	01.01-31.05.2022
Liczba wydanych decyzji	137	62
Liczba wypłaconych dodatków wychowawczych	1319	502
Kwota wydatków (wraz z kosztami obsługi)	650.782,00 zł	240.453,00 zł

Tabela 32 obrazuje wysokość poszczególnych świadczeń przyznanych rodzinom zastępczym z podziałem na rodzaje rodzin zastępczych i rodzinny dom dziecka oraz rodzaje świadczeń (świadczenia na pokrycie kosztów utrzymania dzieci pochodzących z terenu Powiatu Strzeleckiego umieszczonych w rodzinnej pieczy zastępczej na terenie i poza terenem Powiatu Strzeleckiego – z wyłączeniem kosztów utrzymania dzieci pochodzących z innych powiatów a umieszczonych w rodzinach zastępczych na terenie Powiatu Strzeleckiego)

Tabela 32. Świadczenia przyznane i wypłacone rodzinnej pieczy zastępczej w 2022 r. (Dział 855 Rodzina, Rozdział 85508 Rodziny zastępcze, § 3110 i 4330 Świadczenia społeczne)

Świadczenia – rodzinna piecza zastępcza	Rodziny spokrewnione	Rodziny niezawodowe	Rodziny zawodowe	Rodzinny dom dziecka	Rodziny pomocowe	Razem
NA POKRYCIE KOSZTÓW UTRZYMANIA (m-czne świadczenia), w tym	422.988,20	486.537,98	369.856,00	381.339,00	5.469,00	1.666.190,18

jednorazowe świadc. na przyjęcie dziecka	5.030,00	17.224,00	6.300,00	3.550,00	-	32.104,00
świadczenie związane z wypoczynkiem poza miejscem zamieszkania	1.600,00	1.200,00	2.800,00	4.800,00	-	10.400,00
środki finansowe na utrzymanie lokalu mieszkalnego	-	-	9.350,00	90.651,00	-	100.001,00
świadczenie na pokrycie innych niezbędnych i nieprzewidzianych kosztów związanych z opieką i wychowaniem dziecka lub funkcjonowaniem rodzinnego domu dziecka	-	-		2.200,00	-	2.200,00
świadczenie na pokrycie kosztów związanych z wystąpieniem zdarzenia losowego	-	1.000,00	1.000,00	-	-	2.000,00
środki finansowe na remont	-	-	6.000,00	-	-	6.000,00
POMOC NA KONTYNUOWANIE NAUKI	25.550,00	6.995,00	19.055,00	45.539,67	-	97.139,67
POMOC NA USAMODZIELNIENIE	3.921,00	7.839,00	7.458,00	-	-	19.218,00
POMOC NA ZAGOSPODAROWANIE	1.782,00	1,782,00	1.695,00	1.782,00	-	7.041,00

W 2022 r. w Powiecie Strzeleckim funkcjonowało 8 zawodowych rodzin zastępczych, w tym dwie zawodowe rodziny zastępcze pełniące funkcję pogotowia rodzinnego oraz jedna rodzina specjalistyczna. Ponadto funkcjonowały 3 rodzinne domy dziecka. Z 6 rodzinami zastępczymi zawarto umowę o pełnienie funkcji rodziny pomocowej. W 5 przypadkach w ww. rodzinach zastępczych oraz rodzinnych domach dziecka w ramach zawartych umów o świadczenie usług zatrudnione były osoby do pomocy przy sprawowaniu opieki i przy pracach gospodarskich. W roku 2022 r. wydatki wynikające z zawartych umów z wszystkimi zawodowymi rodzinami zastępczymi, prowadzącym rodzinny dom dziecka oraz osobami do pomocy przy sprawowaniu opieki i przy pracach gospodarskich otrzymały wynagrodzenie wraz z pochodnymi w łącznej wysokości **576.580,00 zł.** (tabela 33).

Tabela 33. Wynagrodzenia wraz z pochodnymi wypłacone w 2022 r. rodzinnej pieczy zastępczej (kwoty uwzględniają części wynagrodzeń finansowanych w ramach zawartych porozumień)

Wynagrodzenia wraz z pochodnymi – rodzinna piecza zastępcza	
Wynagrodzenia wraz z pochodnymi dla zawodowych rodzin zastępczych , w tym rodziny zastępczej zawodowej pełniącej funkcje pogotowia rodzinnego	369.129,00 zł
Wynagrodzenie wraz z pochodnymi dla osób do pomocy zatrudnionych w zawodowych rodzinach zastępczych	27.184,00 zł
Wynagrodzenia wraz z pochodnymi dla prowadzącego rodzinny dom dziecka	126.556,00 zł
Wynagrodzenie wraz z pochodnymi dla osób do pomocy zatrudnionych w rodzinnym domu dziecka	53.711,00 zł
Ogółem	576.580,00 zł

Rodzinna piecza zastępcza - porozumienia pomiędzy powiatami

W przypadku umieszczenia dziecka w rodzinie zastępczej na terenie innego powiatu, zgodnie z art. 191 ust. 5 ustawy o wspieraniu rodziny i systemie pieczy zastępczej, powiat właściwy ze względu na miejsce zamieszkania dziecka przed umieszczeniem w rodzinie zastępczej ponosi wydatki na jego utrzymanie w łącznej kwocie świadczeń przysługujących danej rodzinie zastępczej. Powiat, na terenie którego zamieszkuje rodzina zastępcza przyjmująca dziecko, zawiera z powiatem właściwym ze względu na miejsce zamieszkania przyjętego dziecka przed umieszczeniem w rodzinie zastępczej, porozumienie w sprawie umieszczenia dziecka i wysokości wydatków na jego utrzymanie.

Tabela 34. Ilość dzieci pochodzących z terenu innych powiatów, a umieszczonych w rodzinach zastępczych na terenie Powiatu Strzeleckiego (Dział 855 Rodzina, Rozdział 85508 Rodziny zastępcze § 2900 Wpływy z wpłat gmin i powiatów na rzecz innych jednostek samorządu terytorialnego oraz związków gmin, związków powiatowo -

gminnych, związków powiatów, związków metropolitalnych na dofinansowanie zadań bieżących):

L.p.	Ilość dzieci: a) stan na 31.12.2022 r. b) w całym 2022 r.		Rodzina zastępcza	Powiat	Kwota otrzymana w 2022 roku - dochody
1.	a) 31.12.2022	2	niezawodowa i spokrewniona	Miasto Opole	37.079,50
	b) 2022	4			
2.	a) 31.12.2022	1	spokrewniona	Miasto Gliwice	16.095,00
	b) 2022	2			
3.	a) 31.12.2022	1	spokrewniona	Powiat Tarnogórski	12.033,00
	b) 2022	1			
4.	a) 31.12.2022	1	niezawodowa	Miasto Zabrze	13.978,00
	b) 2022	1			
5.	a) 31.12.2022	2	spokrewniona i rodzina zawodowa	Miasto Ruda Śląska	32.918,38
	b) 2022	2			
6.	a) 31.12.2022	2	spokrewniona	Powiat Kędzierzyn-Koźle	20.294,10
	b) 2022	3			
7.	a) 31.12.2022	1	niezawodowa	Powiat Brzeski	17.236,00
	b) 2022	1			
8.	a) 31.12.2022	0	niezawodowa	Powiat Opolski	14.070,00
	b) 2022	1			
9.	a) 31.12.2022	1	niezawodowa	Powiat Częłuchowski	4.756,00
	b) 2022	1			
10.	a) 31.12.2022	1		Powiat	

	b) 2022	1	spokrewniona	Wodzisławski	3.140,00
RAZEM					171.599,98 zł

Jak wynika z powyższej tabeli wysokość dochodów otrzymanych przez PCPR w 2022r. to kwota **171.599,98 zł** wynikająca z zawartych porozumień z powiatami, z których pochodzą dzieci umieszczone w rodzinnej pieczy zastępczej na terenie Powiatu Strzeleckiego

Tabela 35. Ilość dzieci pochodzących z terenu Powiatu Strzeleckiego, a umieszczonych w rodzinnej pieczy zastępczej na terenie innych powiatów (Dział 855, Rozdział 85508 § 4330 zakup usług przez jednostki samorządu terytorialnego od innych jednostek samorządu terytorialnego)

L.p.	Ilość dzieci: a) stan na 31.12.2022 r. b) w całym 2022 r.		Rodzina zastępcza	Powiat	Koszty w 2022
1.	a) 31.12.2022	0	niezawodowa	Powiat Tarnowskie Góry	8.148,06
	b) 2022	1			
2.	a) 31.12.2022	2	niezawodowa, spokrewniona	Miasto Opole	23.203,00
	b) 2022	2			
3.	a) 31.12.2022	2	niezawodowa	Powiat Głubczycki	27.812,80
	b) 2022	2			
4.	a) 31.12.2022	4	spokrewniona, niezawodowa, rdd	Powiat Krapkowicki	45.615,33
	b) 2022	5			
5.	a) 31.12.2022	1	niezawodowa	Miasto Chorzów	13.978,00
	b) 2022	1			
6.	a) 31.12.2022	1	spokrewniona	Miasto Szczecin	10.566,48
	b) 2022	1			
7.	a) 31.12.2022	1	spokrewniona	Powiat Gliwicki	9.225,00
	b) 2022	1			
8.	a) 31.12.2022	1	zawodowa	Powiat Raciborski	34.678,81
	b) 2022	1			
9.	a) 31.12.2022	1	niezawodowa,	Powiat Kędzierzyńsko- Kozielski	13.978,00
	b) 2022	1			
10.	a) 31.12.2022	2	zawodowa, spokrewniona	Powiat Opolski	62.040,40
	b) 2022	2			
11.	a) 31.12.2022	6	niezawodowa	Powiat Nidzicki	89.867,16
	b) 2022	6			
12.	a) 31.12.2022	1	niezawodowa	Powiat Grodziski Mazowiecki	13.978,00
	b) 2022	1			
Razem					353.091,04

Jak wynika z powyższej tabeli koszt wydatków poniesionych w 2022 r. to kwota **353.091,04 zł.**

**Współfinansowanie przez gminy pobytu dzieci umieszczonych
w rodzinnej pieczy zastępczej**

Ustawa z dnia 9 czerwca 2011 r. o wspieraniu rodziny i systemie pieczy zastępczej określa, że finansowanie pobytu dziecka w pieczy zastępczej należy do obowiązku powiatu. Jednakże, na mocy art. 191 ust. 9 i 10 w przypadku umieszczenia dziecka w pieczy zastępczej gmina właściwa ze względu na miejsce zamieszkania dziecka przed umieszczeniem go po raz pierwszy w pieczy zastępczej współfinansuje pobyt tego dziecka w pieczy zastępczej, w wysokości:

- 1) w pierwszym roku pobytu dziecka w pieczy zastępczej - 10%
- 2) w drugim roku pobytu dziecka w pieczy zastępczej – 30%
- 3) w trzecim roku i następnych latach pobytu dziecka w pieczy zastępczej - 50%

W związku z pobytem, dzieci w rodzinach zastępczych i rodzinnym domu dziecka trwającym dłużej niż jeden rok, w roku 2022 udział gmin we współfinansowaniu wydatków na opiekę i wychowanie dziecka wzrósł: z 10% na 30% oraz z 30% na 50% i wynosił w sumie **573.488,18 zł.**

Tabela 36. Współfinansowanie gmin w kosztach utrzymania dziecka w rodzinnej pieczy zastępczej. (Dział 855 Rodzina, Rozdział 85508 Rodziny zastępcze § 2900 Wpływy z wpłat gmin i powiatów na rzecz innych jednostek samorządu terytorialnego oraz związków gmin, związków powiatowo-gminnych, związków powiatów, związków metropolitalnych na dofinansowanie zadań bieżących) - dochody dotyczące dzieci pochodzących z terenu powiatu strzeleckiego oraz innych powiatów umieszczonych w rodzinach zastępczych na terenie powiatu strzeleckiego.

L.p.	Gmina	Ilość dzieci w rodzinnej pieczy zastępczej	Zwrot kosztów z gminy za 2022 rok
1.	Strzelce Opolskie	45	308.303,57
2.	Zawadzkie	8	83.128,88

3.	Ujazd	5	53.665,49
4.	Izbicko	9	51.200,84
5.	Kolonowskie	9	39.825,49
6.	Jemielnica	3	14.242,86
7.	Leśnica	4	23.121,05
	SUMA	83	573.488,18

Tabela 37. Współfinansowanie gmin w kosztach utrzymania dziecka w rodzinnej pieczy zastępczej. (Dział 855 Rodzina, Rozdział 85508 Rodziny zastępcze § 0970 wpływy z różnych dochodów) - dochody dotyczące dzieci pochodzących z terenu powiatu strzeleckiego umieszczonych w rodzinach zastępczych na terenie innych powiatów.

L.p.	Gmina	Ilość dzieci w rodzinnej pieczy zastępczej	Zwrot kosztów z gminy za 2022 rok
1.	Strzelce Opolskie	11	24.721,64
2.	Zawadzkie	2	7.233,24
3.	Izbicko	4	13.040,17
4.	Leśnica	1	4.320,00
	SUMA	18	49.315,05

Rodzinna piecza zastępcza – opłata za pobyt dziecka w rodzinnej pieczy zastępczej

Realizując przepisy art. 193 ustawy o wspieraniu rodziny i systemie pieczy zastępczej w 2022 wszczęto 62 postępowania administracyjne w sprawie opłaty rodziców biologicznych za pobyt dziecka w rodzinnej pieczy zastępczej, z tego:

- liczba decyzji odmawiających odstąpienie od ustalenia opłaty - 0,
- liczba decyzji administracyjnych uchylających poprzednią decyzję – 3,
- liczba decyzji administracyjnych zmieniających poprzednią decyzję – 16,
- liczba decyzji ustalających opłatę za pobyt dziecka w rodzinnej pieczy zastępczej – 7,

- liczba przeprowadzonych postępowań administracyjnych weryfikujących aktualną sytuację materialno-bytową rodziców biologicznych, którzy posiadają decyzję administracyjną wydaną na czas pobytu dziecka w rodzinnej pieczy zastępczej – 21,
- liczba niezakończonych postępowań administracyjnych – 9,
- liczba umorzonych postępowań administracyjnych – 6.

Kwoty ustalonych opłat kształtują się na poziomie wysokości świadczeń otrzymywanych przez rodzinę zastępczą/rodzinny dom dziecka.

Z tytułu należności za pobyt dzieci w rodzinach zastępczych w 2022 r. wyegzekwowano 58.950,62 zł w związku z wydaniem decyzji ustalających odpłatność. Na bieżąco prowadzona jest egzekucja administracyjna zaległości celem ściągnięcia należności.

Rodzinna piecza zastępcza - przyznane świadczenia usamodzielniającym się wychowankom

Dla 23 usamodzielniających się wychowanków rodzinnej pieczy zastępczej w roku 2022 wypłacono łącznie kwotę **123.398,67 zł.** na: kontynuowanie nauki, jednorazową pomoc na usamodzielnienie oraz na zagospodarowanie z czego:

19 wychowanków otrzymało świadczenie – na kontynuowanie nauki,

3 wychowanków otrzymało świadczenie - na usamodzielnienie i zagospodarowanie

1 wychowanek otrzymał świadczenie – na zagospodarowanie,

Tabela 38. Liczba i kwota wypłaconych świadczeń pełnoletnim wychowankom w 2022r. – rodzinna piecza zastępcza.

Wszystkie rodzaje świadczeń:	Kwota wypłaconych świadczeń	Liczba wypłaconych świadczeń
Na kontynuowanie nauki	97.139,67	167
Jednorazowa pomoc na usamodzielnienie	19.218,00	3

Na zagospodarowanie	7.041,00	4
Ogółem	123.398,67 zł	174

OGÓLNE WYDATKI PONIESIONE NA RODZINY ZASTĘPCZE

Wykres 1. Analiza porównawcza wydatków w rozdziale 85508 na przestrzeni lat 2014-2022 (wartości w tys. zł) – bez względu na źródło finansowania

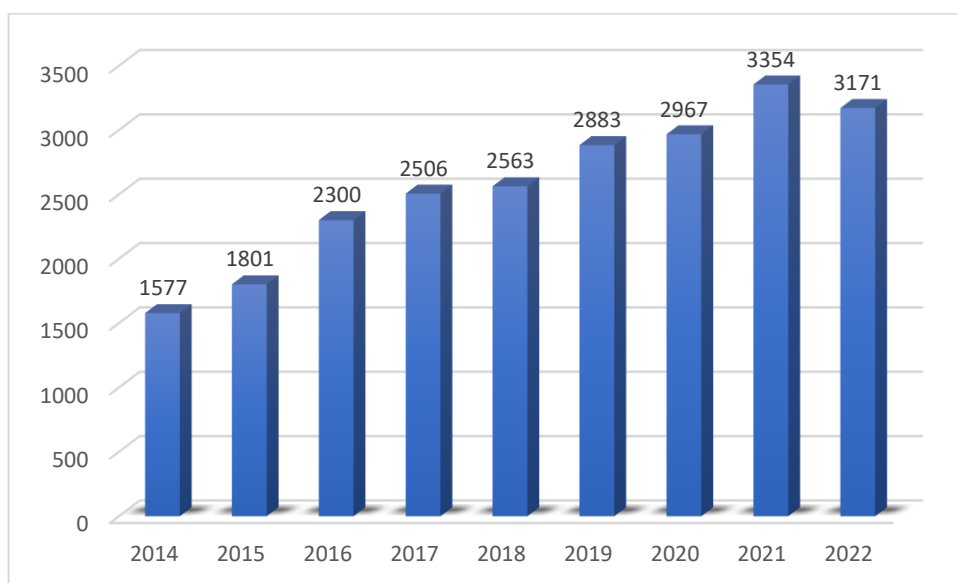

Wykres obrazuje wydatki jednostki zrealizowane na przestrzeni lat 2014 – 2022 klasyfikowane w rozdziale 85508 Rodziny zastępcze. W rozdziale tym zawarte są głównie wydatki na:

- świadczenia dla rodzin zastępczych oraz pełnoletnich wychowanków rodzin zastępczych,
- świadczenia z tytułu wypłat dodatku wychowawczego,
- wynagrodzenia wraz z pochodnymi zawodowych rodzin zastępczych, w tym rodziny pełniące funkcję pogotowia rodzinnego,
- wynagrodzenie wraz z pochodnymi osoby prowadzącej rodzinny dom dziecka,
- wydatki związane z zatrudnieniem koordynatorów rodzinnej pieczy zastępczej,

- koszty zatrudnienia psychologa,
- koszty delegacji służbowych koordynatorów i psychologa,
- koszty obsługi prawnej,
- koszty badań psychologicznych,
- szkolenia rodzin zastępczych,
- koszty utrzymania domu, w którym prowadzony jest rodzinny dom dziecka i jego częściowego remontu,
- koszty współfinansowania utrzymania dzieci z terenu naszego Powiatu, a przebywających w rodzinach zastępczych na terenie innego Powiatu.

W roku 2022 wydatki związane z finansowaniem świadczeń dla rodzin zastępczych i funkcjonowaniem rodzinnej pieczy zastępczej wraz z wypłatą dodatku wychowawczego wyniosły **3.354.462,42 zł**. W roku 2022 wydatki związane z finansowaniem świadczeń dla rodzin zastępczych i funkcjonowaniem pieczy zastępczej zamknęły się w kwocie **3.170.711,13 zł** (w tym koszty wypłat świadczeń z tytułu dodatku wychowawczego wraz z kosztami obsługi). W roku 2022 koszty zmalały o kwotę **183.751,29 zł** w stosunku do roku 2021,

w związku z zakończeniem realizacji wypłat dodatku wychowawczego 500+ przez tutejszy PCPR i przejęciem zadania przez ZUS.

Zestawienie wydatków poniesionych w 2022 roku na funkcjonowanie pieczy zastępczej, z uwzględnieniem źródeł finansowania, z podziałem na grupy rodzajowe w zakresie rozdziału 85508 Rodziny zastępcze prezentuje poniższa tabela.

Tabela 39. Wydatki poniesione w 2022 r. na funkcjonowanie rodzinnej pieczy zastępczej.

Rozdz.	Paragraf	Grupy rodzajowe wydatków	Źródło finansowania		
			Powiat	Dotacja - koordynator	Dotacja – Dodatek wychowawczy 500+
	3110	Świadczenia rodzin zastępczych	1.649.799,12	0,00	0,00
	3110	Dotacja - Dodatek wychowawczy 500+	0,00	0,00	238 048,41
	4010	Wynagrodzenia koordynatorów i psychologa	261.014,74	0,00	0,00
	4010	Dotacja 500+ koszty obsługi	0,00	0,00	2.009,30
	4040	Dodatkowe wynagrodzenie roczne	16.501,82	0,00	0,00
	4110	Ubezpieczenia społeczne	118.136,86	0,00	0,00

85508	4110	Ubezpieczenia społeczne 500+ koszty obsługi	0,00	0,00	346,00
	4120	Składki na Fundusz Pracy	6.414,20	0,00	0,00
	4120	Składki na Fundusz Pracy 500+ koszty obsługi	0,00	0,00	49,23
	4170	Wynagrodzenia rodzin zastępczych i psychologa	480.464,90	0,00	0,00
	4210	Zakup materiałów i wyposażenia	2.210,80	0,00	0,00
	4270	Zakup usług remontowych	2.457,00	0,00	0,00
	4300	Zakup usług pozostałych	19.358,89	0,00	0,00
	4330	Zakup usług przez jst od innych jst	352.391,93	0,00	0,00
	4410	Koszty delegacji koordynatorów	5.100,32	0,00	0,00
	4440	Odpis na ZFŚS	13.481,14	0,00	0,00
	4700	Szkolenia	2.926,47	0,00	0,00
	Razem rozdział 85508 Rodziny zastępcze		2.930.258,19	0,00	240.452,94

W roku 2022 r. Powiatowe Centrum Pomocy Rodzinie w Strzelcach Opolskich kontynuowało realizację Projektu Bliżej rodziny i dziecka – wsparcie rodzin przeżywających problemy opiekuńczo – wychowawcze oraz wsparcie pieczy zastępczej – II edycja w ramach Regionalnego Programu Operacyjnego Województwa Opolskiego na lata 2014 – 2020, Oś priorytetowa VIII – Integracja Społeczna współfinansowanego z Europejskiego Funduszu Społecznego. Umowa partnerska nr. RPOP.08.01.00-16-0024/17. W ramach projektu -Bliżej rodziny i Dziecka - II edycja w roku 2021 r. został zatrudniony psycholog na umowę zlecenie którego zadaniem było prowadzenie konsultacji, poradnictwa psychologicznego oraz udzielanie pomocy w pokonywaniu problemów rodzinom zastępczym i dzieciom w nich umieszczonym. Kwota wydatkowania na zatrudnienie psychologa wyniosła w 2022 r. 29.600,00 zł. Kwota ogółem pozyskana z projektu na lata 2018-2020 to 140.017,50 zł, w tym w ramach środków UE 121.815,23 zł, wkład krajowy 18.202,27 zł. w ramach projektu w 2022 r. psycholog przepracował 296 godzin. Projekt zakończony w czerwcu 2022 r.

Od 2020 r Powiatowe Centrum Pomocy Rodzinie w Strzelcach Opolskich realizuje kolejną edycję Projektu Bliżej Rodziny i Dziecka - wsparcie rodzin przeżywających problemy opiekuńczo- wychowawcze oraz wsparcie pieczy zastępczej – III edycja w ramach Regionalnego Programu Operacyjnego Województwa Opolskiego na lata 2014-2020, Oś priorytetowa VIII Integracja Społeczna, współfinansowanego z Europejskiego Funduszu Społecznego. Umowa partnerska nr ROP.08.01.00-16-0015/19. W ramach projektu PCPR organizuje szereg imprez dla dzieci przebywających w pieczy i ich rodzin zastępczych

zaplanowanych na lata 2020 – 2023. Kwota ogółem pozyskana z projektu to 414.981,00 zł z środków UE, przy czym całkowity koszt projektu wynosi 11.789.158,70 zł. W ramach projektu w 2022 r. nasza jednostka zorganizowała dwa wyjazdy 5-cio dniowe – jeden w lipcu, drugi w sierpniu. Uczestnikami wyjazdów były rodziny zastępcze i prowadzący rodzinny dom dziecka, dzieci w nich umieszczone oraz dzieci biologiczne. Łączny koszt zrealizowanego zadania to 116.400,00 zł.

W grudniu 2022 r. zorganizowano dla tych samych odbiorców jednodniową wycieczkę pod nazwą „Mikołajki w Juraparku”, podczas której uczestnicy skorzystali z kilku atrakcji: kino, warsztaty mydełkowe, spotkanie z Mikołajem, który podarował dzieciom prezenty. Każdy uczestnik otrzymał również słodki poczęstunek. Koszt zrealizowanego zadania: to 19.360,00 zł.

KONTROLA W RODZINACH ZASTĘPCZYCH

Na podstawie upoważnienia Zarządu Powiatu w Strzelcach Opolskich z dnia 27.09.2018r. do sprawowania w imieniu Zarządu kontroli nad rodzinami zastępczymi oraz nad prowadzącymi rodzinne domy dziecka upoważniony jest Dyrektor Powiatowego Centrum Pomocy Rodzinie w Strzelcach Opolskich. W roku 2022 r. przeprowadzono 3 kontrole: dwie dotyczyły rodzinnych domów dziecka – obydwie zamieszkałe w Strzelcach Opolskich., a trzecia dotyczyła zawodowej rodziny zastępczej zamieszkałej również w Strzelcach Opolskich. Podczas kontroli zawodowej rodziny zastępczej przeprowadzono rozmowy z dziećmi tam umieszczonymi oraz sprawdzono warunki bytowe jakie mają zapewnione wychowankowie. Natomiast pozostałe kontrole dotyczyły wydatkowania środków finansowych na utrzymanie domu jednorodzinnego, w których prowadzone są rodzinne domy dziecka. Czynności kontrole nie wykazały żadnych nieprawidłowości.

INSTYTUCJONALNA PIECZA ZASTĘPCZA

W całodobowych placówkach opiekuńczo-wychowawczych w 2022 roku przebywało 8 wychowanków, co obrazuje tabela 40.

Tabela 40. Dzieci przebywające w placówkach opiekuńczo-wychowawczych w roku 2022 r.

Lp.	Organ prowadzący	Typ placówki	Liczba dzieci umieszczonych w placówce	Miesięczny koszt pobytu Dziecka w 2022r.
1.	Miasto Koszalin	Placówka Opiekuńczo – Wychowawcza Nr 1 w Koszalinie	1	5.273,00zł
2.	Powiat Starachowicki	Placówka Opiekuńczo – Wychowawcza w Starachowicach	2	6.456,53zł
3.	Miasto Opole	Placówka Opiekuńczo-Wychowawcza „Dom Dziecka na Wyspie” w Opolu	2	6.670,39zł
4.	Województwo Śląskie	Regionalna Placówka Opiekuńczo – Terapeutyczna Nr 2 w Gliwicach	2	6.277,65zł
5.	Województwo Podkarpackie	Regionalna Placówka Opiekuńczo – Terapeutyczna „Tęczowy Domek” w Rzeszowie	1	7.923,80zł

Za pobyt dzieci w placówkach opiekuńczo-wychowawczych w 2022 roku, na podstawie zawartych porozumień z powiatami prowadzącymi placówki, powiat strzelecki poniósł wydatki na łączną kwotę 564.863,00 zł.

Wydawanie decyzji administracyjnych dotyczących opłaty za pobyt dziecka w instytucjonalnej pieczy zastępczej

W roku 2022 wydano 3 decyzje zwalniające z odpłatności za pobyt dzieci w placówkach z powodu trudnej sytuacji zdrowotnej oraz materialno-bytowej.

Współfinansowanie przez gminy pobytu dzieci umieszczonych w instytucjonalnej pieczy zastępczej

Ustawa z dnia 9 czerwca 2011 r. o wspieraniu rodziny i systemie pieczy zastępczej określa, że finansowanie pobytu dziecka w pieczy zastępczej należy do obowiązku powiatu. Jednakże, na mocy art. 191 ust. 9 i 10 w przypadku umieszczenia dziecka w pieczy zastępczej gmina właściwa ze względu na miejsce zamieszkania dziecka przed umieszczeniem go po raz pierwszy w pieczy zastępczej współfinansuje pobyt tego dziecka w pieczy zastępczej, w wysokości:

- 1) 10% w pierwszym roku pobytu dziecka w pieczy zastępczej,
- 2) 30% w drugim roku pobytu dziecka w pieczy zastępczej,
- 3) 50% w trzecim roku i następnych latach pobytu dziecka w pieczy zastępczej.

W roku 2022 uzyskano z tego tytułu dochód w wysokości **129.163,75 zł**. W związku pobytem niektórych dzieci trwającym dłużej niż jeden rok, w roku 2022 udział gmin we współfinansowaniu wydatków na opiekę i wychowanie dziecka wzrósł z 10% na 30% lub 50%.

Współfinansowanie to dotyczy gmin:

- Strzelce Opolskie - pobyt 5 dzieci w placówkach opiekuńczo-wychowawczych:

1. kwota współfinansowania 10% - 15.416,66 zł

2. kwota współfinansowania 30% - 20.290,99 zł

3. kwota współfinansowania 50% - 73.937,69 zł

- Zawadzkie – pobyt jednego dziecka współfinansowany w 10% na kwotę 4.499,63zł.

- Leśnica - pobyt dwójki dzieci współfinansowany w 10% na kwotę 15.018,78zł

Przyznane świadczenia usamodzielniającym się wychowankom w instytucjonalnej pieczy zastępczej.

Tabela 41. Przyznane świadczenia usamodzielniającym się wychowankom.

l. p.	Rodzaje świadczeń	Liczba wypłaconych świadczeń	Kwota wypłaconych świadczeń
1.	na kontynuowanie nauki	37	21.551,00 zł

2.	na usamodzielnienie	0	0,00 zł
3.	na zagospodarowanie	0	0,00 zł
Ogółem		37	21.551,00 zł

W roku 2022 usamodzielniającym się 4 wychowanków instytucjonalnej pieczy zastępczej wypłacono łącznie kwotę 21.551,00 zł na kontynuowanie nauki.

CAŁODOBOWE PLACÓWKI z zakresu ustawy o pomocy społecznej

Zgodnie z art. 88 ust. 1 Ustawy o pomocy społecznej, osoba pełnoletnia opuszczająca: dom pomocy społecznej dla dzieci i młodzieży niepełnosprawnych intelektualnie, dom dla matek z małoletnimi dziećmi i kobiet w ciąży oraz schronisko dla nieletnich, zakład poprawczy, specjalny ośrodek szkolno-wychowawczy, specjalny ośrodek wychowawczy, młodzieżowy ośrodek socjoterapii zapewniający całodobową opiekę i młodzieżowy ośrodek wychowawczy, zwana dalej „osobą usamodzielnianą”, zostaje objęta pomocą mającą na celu jej życiowe usamodzielnienie i integrację ze środowiskiem poprzez pracę socjalną, a także pomocą :

- pieniężną na usamodzielnienie,
- pieniężną na kontynuowanie nauki,
- w uzyskaniu odpowiednich warunków mieszkaniowych, w tym w mieszkaniu chronionym,
- w uzyskaniu zatrudnienia,
- na zagospodarowanie w formie rzeczowej.

Warunkiem przyznania w/w pomocy jest:

- Skierowanie do ww. placówek nastąpiło na mocy postanowienia Sądu,
- Pobyt w ww. placówkach trwał co najmniej rok,
- Gdy osoba usamodzielniana opuszcza dom pomocy społecznej, specjalny ośrodek szkolno-wychowawczy albo specjalny ośrodek wychowawczy, ww. pomoc przysługuje w przypadku, gdy jest ona zdolna do samodzielnej egzystencji,

- Wskazanie przez osobę usamodzielnianą co najmniej na dwa miesiące przed osiągnięciem przez nią pełnoletności osoby, która podejmie się pełnienia funkcji opiekuna procesu usamodzielnienia,
- Złożenie programu usamodzielnienia, który należy sporządzić na miesiąc przed osiągnięciem pełnoletności,
- Osoba usamodzielniana zobowiązana jest do realizacji programu usamodzielnienia opracowanego wspólnie z opiekunem usamodzielnienia,
- Złożenie wniosku o przyznanie pomocy.

Wysokość pomocy pieniężnej na usamodzielnienie, na kontynuowanie nauki i pomocy na zagospodarowanie w formie rzeczowej uzależniona jest od kwoty podstawy, która w roku 2022 wynosiła 1.837,00 zł zgodnie z Rozporządzeniem Rady Ministrów z dnia 14 lipca 2021 r. w sprawie zweryfikowanych kryteriów dochodowych oraz kwot świadczeń pieniężnych z pomocy społecznej (Dz.U. 2020 poz. 1876 i poz.2369 ze zm.).

Wysokość pomocy pieniężnej na usamodzielnienie dla osób opuszczających młodzieżowy ośrodek wychowawczy, młodzieżowy ośrodek socjoterapii zapewniający całodobową opiekę, zakład poprawczy, schronisko dla nieletnich, specjalny ośrodek wychowawczy, specjalny ośrodek szkolno-wychowawczy ustala się w kwocie odpowiadającej - § 5 *ust. 2 Rozporządzenia Ministra Pracy i Polityki Społecznej z dnia 3 sierpnia 2012 r. w sprawie udzielania pomocy na usamodzielnienie, kontynuowanie nauki oraz zagospodarowanie* .

1. Pomoc pieniężna na usamodzielnienie przysługuje nie dłużej jednak niż do ukończenia przez osobę usamodzielnianą 25 lat i wynosi:

- 1) 300% podstawy, czyli **5.511,00 zł** - w przypadku, gdy osoba usamodzielniana przebywała w młodzieżowym ośrodku wychowawczym, młodzieżowym ośrodku socjoterapii zapewniający całodobową opiekę, specjalnym ośrodku wychowawczym, specjalnym ośrodku wychowawczym, zakładzie poprawczym lub schronisku dla nieletnich przez okres powyżej 3 lat;
- 2) 200% podstawy, czyli **3.674,00 zł** - w przypadku, gdy osoba usamodzielniana przebywała w młodzieżowym ośrodku wychowawczym, młodzieżowym ośrodku socjoterapii zapewniającym całodobową opiekę, specjalnym ośrodku szkolno-

wychowawczym, specjalnym ośrodku wychowawczym, zakładzie poprawczym lub schronisku dla nieletnich przez okres od 2 do 3 lat;

- 3) 100% podstawy, czyli **1.837,00 zł** - w przypadku, gdy osoba usamodzielniana przebywała w młodzieżowym ośrodku wychowawczym, młodzieżowym ośrodku socjoterapii zapewniającym całodobową opiekę, specjalnym ośrodku szkolno-wychowawczym, specjalnym ośrodku wychowawczym, zakładzie poprawczym lub schronisku dla nieletnich przez okres od roku do 2 lat.

2. Pomoc pieniężna na kontynuowanie nauki - w wysokości 30% z kwoty podstawy (**tj.: 551,10 zł**) miesięcznie przysługuje osobie usamodzielnianej kontynuującej naukę w gimnazjum, szkole ponadgimnazjalnej lub w szkole wyższej, którą przyznaje się na czas nauki, do czasu jej ukończenia, nie dłużej jednak niż do ukończenia przez osobę usamodzielnianą 25 lat.

3. Pomoc na zagospodarowanie w formie rzeczowej - ustala się jako równowartość kwoty nie wyższej niż 300% z kwoty podstawy (**5.511,00 zł**). Wartość pomocy dla osoby usamodzielnianej niepełnosprawnej w stopniu umiarkowanym lub znacznym ustala się jako równowartość 300% z kwoty podstawy. Przysługuje nie dłużej jednak niż do ukończenia przez osobę usamodzielnianą 25 lat.

Tabela 42. Świadczenia przyznane w roku 2022 usamodzielniającym się wychowankom opuszczającym całodobowe placówki (młodzieżowe ośrodki wychowawcze) z zakresu ustawy o pomocy społecznej.

l.p.	Forma pomocy	Liczba wychowanków	Kwota świadczeń	Ilość świadczeń
1	na kontynuowanie nauki	0	0,00	0
2	na usamodzielnienie	0	0,00	0
3	na zagospodarowanie	0	0,00	0
	Razem:	0	0,00	0

W roku 2022r. do PCPR nie wpłynął ani jeden wniosek od wychowanków opuszczających młodzieżowe ośrodki wychowawcze o pomoc na usamodzielnienie.

W 2022 roku pracownik socjalny PCPR w ramach nadzoru nad realizacją programów usamodzielniania spotykał się indywidualnie z usamodzielnianymi wychowankami i ich opiekunami procesu usamodzielnienia. Celem spotkań było przekazanie niezbędnych

informacji dotyczących prawidłowego przebiegu procesu usamodzielnienia oraz zbadanie sytuacji materialno – bytowej:

- 1) pomoc w uzyskaniu odpowiednich warunków mieszkaniowych – PCPR proponuje mieszkanie – w 2022 roku zawarte zostało porozumienie ze Stowarzyszeniem Pomocy Wzajemnej „BARKA” w Strzelcach Opolskich na mieszkanie w celu zapewnienia wsparcia wychowankom opuszczającym pieczę zastępczą, alternatywą dla wychowanka jest również złożenie wniosku w jednej z gmin w powiecie strzeleckim aby uzyskać lokal mieszkalny,
- 2) pomoc w uzyskaniu zatrudnienia - ten rodzaj pomocy polega na wspieraniu wychowanka w zdobyciu kwalifikacji zawodowych, uzyskaniu odpowiedniego wykształcenia zgodnie z możliwościami, dążeniami i potrzebami.

ZADANIA W ZAKRESIE PRZECIWDZIAŁANIU PRZEMOCY W RODZINIE

Zadania własne powiatu z zakresu przeciwdziałania przemocy w rodzinie, wynikających z ustawy z dnia 29 lipca 2005r. o przeciwdziałaniu przemocy w rodzinie, a w szczególności:

1. opracowanie i realizacja powiatowego programu przeciwdziałania przemocy w rodzinie oraz ochrony ofiar przemocy w rodzinie,
2. opracowanie i realizacja programów służących działaniom profilaktycznym mającym na celu udzielenie specjalistycznej pomocy, zwłaszcza w zakresie promowania i wdrażania prawidłowych metod wychowawczych w stosunku do dzieci w rodzinach zagrożonych przemocą w rodzinie,
3. zapewnienie osobom dotkniętym przemocą w rodzinie miejsc w ośrodkach wsparcia,
4. zapewnienie osobom dotkniętym przemocą w rodzinie miejsc w ośrodkach interwencji kryzysowej.

Sprawozdanie z realizacji „Programu Przeciwdziałania Przemocy w Rodzinie oraz Ochrony Ofiar Przemocy w Rodzinie na terenie Powiatu Strzeleckiego na lata 2021-2025”.

Powiat Strzelecki Uchwałą Nr XXVI.254/21 Rady Powiatu Strzeleckiego z dnia 27 stycznia 2021 r. przyjął „Program Przeciwdziałania Przemocy w Rodzinie oraz Ochrony Ofiar Przemocy w Rodzinie na terenie Powiatu Strzeleckiego na lata 2021-2025”.

Program wytycza kierunki działań w obszarze przeciwdziałania problemowi przemocy w rodzinie, w szczególności o charakterze diagnozującym, informacyjnym, edukacyjnym, interwencyjnym, wspierająco-terapeutycznym, korekcyjno-edukacyjnym. W Programie sformułowane zostały cele operacyjne, których realizacja ma umożliwić osiągnięcie celu głównego, tj.: „Stworzenie profesjonalnego systemu interwencji i wsparcia dla osób zagrożonych, bądź uwikłanych w zjawisko przemocy”.

Podmiotami realizującymi Program są jednostki pomocy społecznej, placówki oświatowe, organizacje pozarządowe, zespoły interdyscyplinarne z terenu Powiatu, a także sąd rejonowy oraz policja.

Cel główny:

„Stworzenie profesjonalnego systemu interwencji i wsparcia dla osób zagrożonych, bądź uwikłanych w zjawisko przemocy”.

Cele szczegółowe:

- 1) Zwiększenie wiedzy z zakresu przemocy oraz podniesienie poziomu świadomości i wrażliwości społecznej na temat przemocy;
- 2) Zwiększenie skuteczności działań w zakresie udzielania pomocy ofiarom przemocy w rodzinie;
- 3) Zwiększenie skuteczności podejmowanych działań wobec sprawców przemocy w rodzinie;
- 4) Zwiększenie poziomu kompetencji przedstawicieli instytucji oraz innych podmiotów realizujących zadania z zakresu przeciwdziałania przemocy w rodzinie, w celu podniesienia jakości i dostępności usług.

Cel szczegółowy 1

Zwiększenie wiedzy z zakresu przemocy oraz podniesienie poziomu świadomości i wrażliwości społecznej na temat przemocy;

Rada Powiatu Strzeleckiego Uchwałą Nr XXVI/256/21 z dnia 27 stycznia 2021r. przyjęła „Program profilaktyczny mający na celu udzielanie specjalistycznej pomocy w zakresie promowania i wdrażania prawidłowych metod wychowawczych w stosunku do dzieci w rodzinach zagrożonych przemocą w rodzinie na lata 2021-2025”.

Poniżej przedstawiamy zrealizowane cele strategiczne Programu profilaktycznego oraz działania zrealizowane przez PCPR i placówki oświatowe z terenu powiatu strzeleckiego w roku 2022.

Tabela 43. Sprawozdanie z realizacji zadań „Programu profilaktycznego mający na celu udzielanie specjalistycznej pomocy w zakresie promowania i wdrażania prawidłowych metod wychowawczych w stosunku do dzieci w rodzinach zagrożonych przemocą w rodzinie na lata 2021-2025.

<i>Cel strategiczny nr 1: Propagowanie pozytywnych postaw rodzicielskich i metod wychowawczych</i>			
Działania	Formy i metody	Grupy Beneficjentów objętych Programem/ liczba osób	Realizator
Umieszczanie artykułów dydaktycznych na stronach internetowych na temat prawidłowych postaw rodzicielskich i metod wychowawczych;	Publikowanie artykułów w dwutygodniku „Powiat Strzelecki” w stałym cyklu „Radość czytania. Poradnia Pedagogiczno – Psychologiczna poleca”. Publikowanie na stronie FB Poradni w cyklu „CzytaMY i opowiadamy” postów promujących ciekawe lektury dla dzieci i młodzieży.	Obserwatorzy strony Poradni na Facebooku Rodzice, nauczyciele Czytelnicy dwutygodnika Powiat Strzelecki Ok.110 osób.	Poradnia Psychologiczno-Pedagogiczna w Strzelcach Op. Pedagog, psycholog, nauczyciele, wychowawcy klas i wychowawcy grup Zespołu Placówek Oświatowych w Leśnicy
	Przygotowanie materiałów informacyjnych dla rodziców na zebrania wywiadowcze; Wdrażanie karty bezpieczeństwa Rozpowszechniania materiałów informacyjnych (ulotki, materiały zawarte na stronie internetowej) wśród społeczności lokalnej na temat prawidłowych postaw rodzicielskich i metod wychowawczych.	Rodzice, opiekunowie prawni/ok. 200 osób Uczniowie, rodzice, opiekunowie prawni Rodzice, opiekunowie prawni, uczniowie Zainteresowani rodzice, opiekunowie prawni (ok. 1000 osób), uczniowie	Pedagodzy, wychowawcy klas CKZ i U Zespół doradczy, wychowawcy klas CKZ i U Psycholog, pedagodzy CKZ i U Centrum Kształcenia Ustawicznego i Zawodowego w Strzelcach Op.
	W 2022r. przeprowadzono 8 spotkań na temat problemu uzależnień, konsekwencji stosowania środków psychoaktywnych w szkołach podstawowych oraz	Uczniowie i nauczyciele szkół, ponad 180 osób.	Komenda Powiatowa Policji w Strzelcach Opolskich

[illegible]

	<p>„Jak budować szczęście w małżeństwie”</p> <p>„Odpowiedzialne przekazywanie życia”</p> <p>„Dojrzewanie do bycia matką”</p> <p>„Odpowiedzialność rodziców za wychowanie potomstwa”</p> <p>„Dom rodzinny szkołą życia”</p> <p>„Dialog w relacjach międzyludzkich”</p> <p>Zajęcia w klasach pierwszych z pracownikiem GOPS na temat zapobiegania przemocy domowej</p>	42 osoby	<p>w Zawadzkiem</p> <p>Pedagog szkolny, wychowawca</p> <p>Pracownik GOPS w Zawadzkiem</p>
<p>Cel strategiczny nr 2: Wspieranie rodzin z problemami opiekuńczo-wychowawczymi w prawidłowym pełnieniu ról społecznych</p>			
Działania	Formy i metody	Grupy Beneficjentów objętych Programem/ liczba osób	Realizator
Organizacja specjalistycznego poradnictwa dla osób uwikłanych w przemoc domową (poradnictwo rodzinne, psychologiczne oraz pedagogiczne);	<p>Konsultacje i poradnictwo psychologiczne i poradnictwo (dzieci i dorosłych), terapia rodzinna w tym pomoc w pokonywaniu problemów.</p>	<p>77 spotkań indywidualnych, 24 grupy wsparcia oraz 10 spotkań w formie warsztatów psychologiczno-edukacyjnych dla dzieci i młodzieży w ramach projektu Bliżej Rodziny; Psycholog PCPR udzielił 217 porad 13 rodzinom zastępczym i dzieciom / Prawnik udzielił 51 porad 9 rodzinom zastępczym i usamodzielnionym wychowankom</p>	Powiatowe Centrum Pomocy Rodzinie w Strzelcach Opolskich
	<p>Realizacja programu wychowawczo – profilaktycznego:</p> <ul style="list-style-type: none"> - rozwijanie i wspieranie inicjatywy komunikacyjnej ucznia - wspieranie rozwoju osobowości ucznia i jego autonomicznych zachowań w środowisku szkolnym i poza nim: rozwijanie umiejętności społecznych: samodzielności, budowania pozytywnego obrazu własnej osoby. <p>Pogadanki, rozmowy na zajęciach edukacyjnych (m.in. funkcjonowanie osobiste i społeczne, zajęcia rewalidacyjne) oraz na zajęciach indywidualnych prowadzonych przez psychologa.</p>	<p>Uczniowie ZSS przy DPS w Kadłubie - 22 osoby z niepełnosprawnością intelektualną w stopniu umiarkowanym, znacznym i głębokim</p>	ZSS przy DPS w Kadłubie – nauczyciele, psycholog, logopeda, dyrektor

	Konsultacje z rodzicami uczniów i poradnictwo	3 osoby	Psycholog szkolny, wychowawcy, nauczyciele Liceum Ogólnokształcącego w Strzelcach Opolskich
	<p>Wspieranie rodzin we wzmacnianiu i odzyskiwaniu zdolności do prawidłowego funkcjonowania poprzez prace socjalną, poradnictwo rodzinne, psychologiczne oraz pedagogiczne</p> <p>Wszczęcie procedury „Niebieskiej karty”</p> <p>Współpraca z PPP, PCPR, OSP, Sąd Rejonowy, KPP, z kuratorami oraz specjalistami w zakresie psychiatrii i uzależnień.</p> <p>Działania profilaktyczne prowadzone w szkołach wobec uczniów i rodziców. Realizacja programu „Dobry temat”.</p> <p>Aktywizacja dzieci zagrożonych przemocą poprzez uczestnictwo w proponowanych zajęciach poza szkolnych (wolontariat), wizyta w placówce opiekuńczej w Gliwicach</p>	<p>Zainteresowani rodzice, uczniowie, opiekunowie prawni</p> <p>Uczniowie</p> <p>Uczniowie, rodzice, opiekunowie prawni, nauczyciele i wychowawcy</p> <p>Uczniowie, opiekunowie</p>	<p>Nauczyciele, wychowawcy, specjaliści, dyrekcja szkoły CKZiU</p> <p>Specjalista</p> <p>Specjaliści, wychowawcy, nauczyciele</p> <p>Wychowawcy klas</p> <p>Nauczyciele, opiekunowie wolontariatu</p>
	<p>Porady i konsultacje indywidualne dla uczniów i rodziców</p> <ul style="list-style-type: none"> - konsultacje prowadzone w szkole - mediacje rodzinne - udostępnienie informacji o punktach świadczących profesjonalne usługi psychologiczno – terapeutyczne 	162 osoby	<p>Zespół Szkół Ponadpodstawowych w Zawadzkiem</p> <p>Pedagog szkolny, wychowawcy, psycholog</p>
	<p>Działalność Punktu Konsultacyjnego dla Rodziców i Opiekunów (SOSW).</p> <p>Prelekcje dla rodziców/opiekunów (SOSW)</p> <p>Współpraca z asystentami rodziny, kuratorami.</p> <p>Zajęcia rozwijające kompetencje emocjonalno-społeczne (MOW, SOSW)</p> <p>Spotkania ze wspólnotą grupy AA(MOW)</p> <p>Indywidualne zajęcia o charakterze terapeutycznym z uczniami (SOSW, MOW)</p>	ok. 100 osób	Psycholog i pedagog Zespołu Placówek Oświatowych w Leśnicy
Praca koordynatorów rodzinnej pieczy	Prowadzenie zespołu ds. okresowej oceny sytuacji dziecka umieszczonego w rodzinie zastępczej. Podczas	Rodziny zastępcze/rodzice biologiczni/asystenci	PCPR w Strzelcach Op.

zastępczej z rodzinami zastępczymi oraz asystentów rodziny z rodzinami biologicznymi w zakresie kształtowania prawidłowych postaw i wzorców rodzicielskich.	zespołów koordynatorzy omawiają sytuację dziecka umieszczonego w pieczy zastępczej, weryfikują informacje pozyskane od rodziny zastępczej asystenta rodziny oraz rodziców biologicznych	rodziny/szkoła/policja O odbyło się 234 posiedzeń zespołów ds. oceny okresowej sytuacji dziecka. Uczestniczyło w nich 26 rodziców biologicznych, 64 rodziców zastępczych, 12 asystentów rodziny bądź pracowników socjalnych, 1 opiekun prawny, 1 pracownik ROPS – Ośrodek adopcyjny, 1 kurator społeczny, 23 pracowników szkół i przedszkoli, w tym pedagodzy szkolni, pedagodzy specjalni, psychologowie oraz wychowawcy i Dyrektorzy.	
Działania profilaktyczne prowadzone w szkołach wobec uczniów i rodziców	Grupy wsparcia dla dzieci: „Piaskownica emocji” „Plecak emocji” „Halo tu emocje” „Strefa młodzieży”	Dzieci i młodzież z przedszkoli, szkół podstawowych i ponadpodstawowych z terenu Powiatu Strzeleckiego	Poradnia Psychologiczno-Pedagogiczna w Strzelcach Op.
	Realizacja projektu: „Broniewski, dodaj mi skrzydeł”. Zajęcia profilaktyczne, terapeutyczne z uczniami i rodzinami, mających na celu poprawę radzenia sobie z sytuacjami trudnymi.	90 osób	Liceum Ogólnokształcące z Oddziałami Dwujęzycznymi w Strzelcach Op.
Cel strategiczny nr 3 Edukacja rodzin i dzieci mająca na celu kształtowanie prawidłowych postaw, stosowanych metod wychowawczych oraz dostrzegania skutków płynących ze stosowania przemocy wobec dzieci i innych członków rodziny			
Działania	Formy i metody	Grupy Beneficjentów objętych Programem/ liczba osób	Realizator
Organizowanie spotkań, szkoleń i/lub warsztatów skierowanych dla rodziców mających na celu podniesienie kompetencji opiekuńczo-wychowawczych;	Spotkanie dla rodziców w ramach wspólnych działań PPP w Strzelcach Opolskich i Komendy Powiatowej Policji w Strzelcach Opolskich pt. „Dzieci w sieci” dotyczące wpływu urządzeń wysokich technologii na dzieci i młodzież.	Rodzice, dzieci i uczniów przedszkoli i szkół z terenu Powiatu strzeleckiego	Poradnia Psychologiczno-Pedagogiczna w Strzelcach Op.
	Zebrania wywiadowcze, comiesięczne konsultacje dla rodziców, spotkania z dyrektorem szkoły. Konsultacje ze specjalistami, psychologiem.	Rodzice, opiekunowie prawni, w formie stacjonarnej i on-line, uczniowie Ok. 50 osób	Centrum Kształcenia Ustawicznego i Zawodowego w Strzelcach Op.

	Porady i konsultacje indywidualne dla rodziców/opiekunów. Udostępnianie rodzicom danych kontaktowych do specjalistów: psychologów, terapeutów, psychiatrów.	162 osoby	Zespół Szkół Ponadpodstawowych w Zawadzkiem
	Warsztaty, prelekcje, przeprowadzenie ankiet i ewaluacji w ramach programu rekomendowanego przez MEN: „Ars jak dbać o miłość”, informacja dla rodziców o działaniach w ramach programu. Przygotowanie dla rodziców klas pierwszych prelekcji nt. „Problemy współczesnej młodzieży”, dyskusje na spotkaniach z rodzicami mające na celu podniesienia kompetencji wychowawczych rodziców.	120 osób Ok.200 osób	Liceum Ogólnokształcące z Oddziałami Dwujęzycznymi w Strzelcach Op.
	Dokształcanie i doskonalenie zawodowe nauczycieli – kursy, szkolenia, w tym rady pedagogiczne, studia podyplomowe, spotkania diagnostyczne i oceniające IPET-y, pedagogizacja rodziców w ramach spotkań wspólnych oraz na spotkaniach klasowych i podczas diagnozy i tworzenia WOPFU/IPET	14 nauczycieli, 5 pracowników na stanowisku pomoc nauczyciela	ZSS przy DPS w Zawadzkiem nauczyciele, wychowawcy klas, obsługa, dyrektor
	Konsultacje i poradnictwo psychologiczne i poradnictwo (dzieci i dorosłych), terapia rodzinna w tym pomoc w pokonywaniu problemów.	68 spotkań indywidualnych, 24 grupy wsparcia oraz 7 spotkań w formie warsztatów psychologiczno-edukacyjnych	Powiatowe Centrum Pomocy Rodzinie w Strzelcach Op.
Cel strategiczny nr 4 - Podniesienie kompetencji i profesjonalizmu osób zajmujących się problemem przemocy w rodzinie w powiecie strzeleckim			
Działania	Formy i metody	Grupy Beneficjentów objętych Programem/ liczba osób	Realizator
Wsparcie osób zawodowo zajmujących się zjawiskiem przeciwdziałania przemocy w rodzinie i zwiększenie profesjonalności ich działania	Udział w kursach i szkoleniach „Bezpieczeństwo uczniów i nauczycieli w szkole” „Przemoc w szkole – przyczyny, diagnozowanie, działanie”		Zespół Szkół Ponadpodstawowych w Zawadzkiem
	Uczestnictwo w szkoleniach, konferencji „Profilaktyka połączeń” (organizator Fundacja „Wpłyn na głębiej”) dla specjalistów organizowanej przez Urząd Marszałkowski w Opolu	2 osoby	Liceum Ogólnokształcące z Oddziałami Dwujęzycznymi w Strzelcach Op.

	Comiesięczne spotkania grupy wsparcia pedagogów szkolnych	Ok. 25 osób	Poradnia Psychologiczno-Pedagogiczna w Strzelcach Op.
	Udział w szkoleniach, warsztatach, konferencjach	Zainteresowani nauczyciele, specjaliści, dyrekcja.	Centrum Kształcenia Ustawicznego i Zawodowego w Strzelcach Op.
	Dokształcanie i doskonalenie zawodowe nauczycieli jest procesem wspierającym indywidualny rozwój zawodowy i pod noszącym jakość oddziaływań edukacyjnych oraz wychowawczych Szkoły. Natomiast treści dotyczące spektrum przemocy, w tym w rodzinie, zawierają specjalistyczne szkolenia, kursy, konferencje metodyczne, studia podyplomowe, itp., skierowane do nauczycieli, w których kadra pedagogiczna Zespołu Szkół Specjalnych przy DPS w Zawadzkiem aktywnie uczestniczy.	14 osób	Nauczyciele, wychowawcy klas, dyrektor Zespołu Szkół Specjalnych przy DPS w Zawadzkiem

Cel szczegółowy 2

1. Zwiększenie skuteczności działań w zakresie udzielania pomocy ofiarom przemocy w rodzinie;

W 2022 r. w strukturze Powiatowego Centrum Pomocy Rodzinie działał Punkt Interwencji Kryzysowej. Punkt ma za zadanie udzielanie pomocy w formie poradnictwa specjalistycznego: psychologicznego, prawnego i socjalnego. Pomoc udzielana była przez zespół specjalistów: psychologa, radcę prawnego, starszego specjalistę pracy socjalnej.

Do podstawowych zadań Punktu Interwencji Kryzysowej należy:

- 1) udzielanie pomocy rodzinom, w których występuje zjawisko przemocy domowej w celu zapobiegania i przeciwdziałania przemocy domowej, powstrzymania zjawiska przemocy w rodzinie, zapewnienia bezpieczeństwa, łagodzenia skutków przemocy;
- 2) udzielanie doraźnej pomocy osobom poszkodowanym w sytuacjach kryzysowych o charakterze nagłym, losowym, wynikającym z dysfunkcji życia rodzinnego w celu łagodzenia szkód wynikających z sytuacji kryzysu;
- 3) udzielanie informacji telefonicznych o formach pomocy oraz porad wspierających, upowszechnianie i popularyzacja wiedzy na temat kryzysu, przemocy w rodzinie i sposobów radzenia sobie z nimi;

- 4) prowadzenie działalności edukacyjnej i szkoleniowej dla różnych grup odbiorców, organizowanie szkoleń i spotkań przedstawicieli instytucji w celu zaciśnięcia współpracy;
- 5) współpraca z ośrodkami pomocy społecznej, instytucjami i organizacjami w celu planowania i realizacji pomocy rodzinom z problemem przemocy i osobom w sytuacjach kryzysowych;
- 6) opracowanie i aktualizacja bazy danych instytucji i organizacji działających w obszarze pomocy osobom potrzebującym”.

W ramach poradnictwa specjalistycznego, udzielono:

- 153 porad psychologicznych z zakresu problemów rodzinno – małżeńskich, separacji, rozwodów, trudności wychowawczych, chorób psychicznych, depresji, problemów związanych z niepełnosprawnością, problemów osobistych, emocjonalnych.
- 130 porad z zakresu przemocy w rodzinie, kryzysu związanego z utratą pracy, żałobą, problemu uzależnień od alkoholu, narkotyków oraz hazardu.

Cel szczegółowy 3

1. Zwiększenie skuteczności podejmowanych działań wobec sprawców przemocy w rodzinie;

Realizacja programu korekcyjno-edukacyjnego dla osób stosujących przemoc w rodzinie należy do zadań administracji rządowej realizowanych przez powiat zgodnie z art. 6 ust. 4, pkt 2) ustawy o przeciwdziałaniu przemocy w rodzinie. Środki przeznaczone na realizację programu zapewnia budżet państwa, który decyduje o wysokości przyznanych zasobów finansowych na ten cel.

„Powiatowy program oddziaływań korekcyjno-edukacyjnych dla osób stosujących przemoc w rodzinie na lata 2021-2025”

Źródło finansowania – dotacja celowa z budżetu państwa

Kwota otrzymana z budżetu Wojewody Opolskiego –21.000,00 zł

Cel dofinansowania: Realizacja programu korekcyjno-edukacyjnego dla osób stosujących przemoc w rodzinie należy do zadań administracji rządowego realizowanego przez powiat.

Program korekcyjno-edukacyjny na lata 2021-2025 został przyjęty Uchwałą Rady Powiatu Strzeleckiego, został oparty na diagnozie problemu przemocy zawartej w *Programie*

Przeciwdziałania Przemocy w Rodzinie oraz Ochrony Ofiar Przemocy w Rodzinie na terenie Powiatu Strzeleckiego na lata 2021-2025”. W roku 2022 zawarta została umowa zlecenie z dnia 01.05.2022r. z realizatorem z Panią Katarzyną Warmuz- Gabinet Psychologiczny, Opole na realizację zadania w zakładach penitencjarnych na kwotę – 21.000,00 zł.

Program korekcyjno-edukacyjny skierowany jest do osób dorosłych, które identyfikują się z problemem przemocy i wykazują motywację do terapii:

- osób skazanych za czyny związane ze stosowaniem przemocy w rodzinie, odbywającym karę pozbawienia wolności albo wobec których sąd warunkowo zawiesił wykonywanie kary, zobowiązując je do uczestnictwa w programie korekcyjno – edukacyjnym,
- osób stosujących przemoc w rodzinie, które uczestniczą w terapii leczenia uzależnienia od alkoholu lub narkotyków, lub innych środków odurzających, substancji psychotropowych albo środków zastępczych, dla których oddziaływania korekcyjno- edukacyjne mogą stanowić uzupełnienie terapii podstawowej,
- osób, które w wyniku innych okoliczności zgłosiły się do uczestnictwa w programie korekcyjno – edukacyjnym.

Warunkiem zakwalifikowania do programu jest przyznanie się sprawcy do stosowania przemocy w rodzinie oraz zawarcie kontraktu na zaprzestanie stosowania przemocy.

PCPR w Strzelcach Op. od kilku lat realizuje program korekcyjno-edukacyjny, w stosunku do osób, które zostały skazane na karę pozbawienia wolności w związku ze stosowaniem przemocy wobec osób najbliższych tj. z art. 207 kk, odbywający karę pozbawienia wolności w Zakładzie Karnym Nr 1 i Oddziale Zewnętrznym Zakładu Karnego w Strzelcach Op. Natomiast edycja w warunkach wolnościowych zakładała, że prowadzona będzie przez psychologa zatrudnionego w PCPR w Strzelcach Op. na umowę zlecenie.

W roku 2022 zaplanowane zostały trzy edycje Programu:

Edycja I Zakład Karny Nr 1 w Strzelcach Op. od 01 czerwca 2022r. do 30 listopada 2022r. po 60 godzin/ 15 osób. Do programu zgłosiło się 15 uczestników, natomiast ukończyło 13 osób.

Edycja II Oddział Zewnętrzny Zakładu Karnego Nr 1 w Strzelcach Op. od 01 czerwca 2022r. 30 listopada 2022r. po 60 godzin/ 10 osób. Do programu zgłosiło się 10 uczestników, natomiast ukończyło 8 osób.

Edycja III - realizacja w warunkach wolnościowych.

Powiatowe Centrum Pomocy Rodzinie w Strzelcach Op. rokrocznie napotyka trudności w zebraniu i utworzeniu grupy uczestników programu oddziaływań korekcyjno-edukacyjnych w warunkach wolnościowych. Zbyt rzadkie przypadki przymusowego kierowania sprawców przemocy do udziału w tego typu programach powodują, że liczebność grupy jest niesatysfakcjonująca dla procesu oddziaływań. Telefonicznie zgłosiły się 2 osoby, jednak nie dotarły na rozmowę z psychologiem. Pomimo, iż Gminne Zespoły Interdyscyplinarne – przedstawiciele ZI i pracownicy OPS wskazują uczestników programu to osoby te odmawiają współpracy.

Do 3 lat po zakończeniu programu przeprowadza się monitoring zachowań uczestników pod kątem osiągnięcia zakładanych celów, czyli dokonuje się oceny wpływu zajęć korekcyjno - edukacyjnych na postawę skazanego po zakończeniu programu. W roku 2023 zostanie przeprowadzony monitoring uczestników biorących udział w edycjach programu w latach 2020, 2021, 2022 realizowanych w Zakładach Karnych w Strzelcach Op.

Cel szczegółowy 4

Zwiększenie poziomu kompetencji przedstawicieli instytucji oraz innych podmiotów realizujących zadania z zakresu przeciwdziałania przemocy w rodzinie, w celu podniesienia jakości i dostępności usług.

Zadanie realizowane (Tabela 43 - Cel nr 4).

UMIESZCZANIE OSÓB W DOMACH POMOCY SPOŁECZNEJ

Na podstawie art. 59 ust. 2 ustawy o pomocy społecznej z dnia 12 marca 2004 r. Powiatowe Centrum Pomocy Rodzinie w Strzelcach Opolskich wydaje decyzje administracyjne o umieszczeniu w domach pomocy społecznej oraz decyzje administracyjne o zmianie odpłatności (art. 106 ust. 5 w/w ustawy).

Na terenie Powiatu Strzeleckiego znajdują się 3 Domy Pomocy Społecznej (DPS):

1) Dom Pomocy Społecznej w Strzelcach Op. z filią w Szymiszowie i filią w Leśnicy - 238 miejsc funkcjonujący jako Dom:

- Strzelce Op.: dla osób przewlekle somatycznie chorych (38 miejsc) i dla osób niepełnosprawnych fizycznie (15 miejsc);
- Filia w Szymiszowie: dla osób w podeszłym wieku (95 miejsc) i dla osób przewlekle somatycznie chorych (26 miejsc);

- Filia w Leśnicy: dla osób przewlekle somatycznie chorych (34 miejsca) i dla osób niepełnosprawnych fizycznie (30 miejsc);
- 2) Dom Pomocy Społecznej w Kadłubie dla Dzieci i Osób Dorosłych Niepełnosprawnych intelektualnie – 110 miejsc – płci męskiej.
- 3) Dom Pomocy Społecznej w Zawadzkiem dla Dzieci i Młodzieży oraz Osób Dorosłych Niepełnosprawnych Intelektualnie w Zawadzkiem – 110 miejsc - płci męskiej.

Tabela 44. Zestawienie dotyczące funkcjonowania Domów Pomocy Społecznej w Powiecie Strzeleckim w roku 2022

Statutowa ilość miejsc	Liczba osób przebywających		Miesięczny koszt pobytu mieszkańca	Liczba wydanych decyzji przez PCPR		Liczba osób oczekujących wg stanu na dzień 31.12.2022r.	Liczba wolnych miejsc wg stanu na dzień 31.12.2022r.
	na starych zasadach	na nowych zasadach		umieszczających	zmiana odpłatności		
Dom Pomocy Społecznej w Strzelcach Opolskich z filią w Szymiszowie i filią w Leśnicy Forma prawna: powiatowa jednostka organizacyjna							
238	14	225	4.516,00 zł	66	13	8	0
Dom Pomocy Społecznej w Kadłubie Podmiot niepubliczny prowadzony na zlecenie – umowa do 31.12.2024 r.							
110	66	44	4.511,00 zł	3	66	0	0
Dom Pomocy Społecznej w Zawadzkiem Podmiot niepubliczny prowadzony na zlecenie – umowa do 31.12.2024 r.							
110	79	31	4.242,00 zł	1	83	1	0

Powiatowe Centrum Pomocy Rodzinie w Strzelcach Opolskich zajmuje się również sporządzaniem sprawozdań do Statystycznej Aplikacji Centralnej dotyczące domów pomocy społecznej z terenu Powiatu Strzeleckiego. Do piątego dnia każdego miesiąca przekazujemy do Urzędu Wojewódzkiego w Opolu informacje odnośnie stanu liczby mieszkańców na koniec danego miesiąca.

POMOC DLA CUDZOZIEMCÓW

Zgodnie z art. 19 pkt 8 ustawy o pomocy społecznej z dnia 12 marca 2004 r do zadań własnych powiatu należy: udzielenie pomocy cudzoziemcom, którzy uzyskali w Rzeczypospolitej Polskiej statusu uchodźcy, ochronę uzupełniającą lub zezwolenie

na pobyt czasowy, mającym trudności w integracji ze środowiskiem. Organem właściwym do udzielenia pomocy jest starosta właściwy ze względu na miejsce zamieszkania cudzoziemca – w jego imieniu zadanie to realizuje powiatowe centrum pomocy rodzinie (art. 112 ust. 1 w/w ustawy).

W 2022r. Powiatowego Centrum Pomocy Rodzinie w Strzelcach Opolskich udzieliło pomocy w formie świadczenia pieniężnego jednej osobie o statusie uchodźcy w ramach Indywidualnego Programu Integracji Cudzoziemca. Koszt zadania na rok 2022 wyniósł 15.225,00zł, ostatnie świadczenie wypłacono w styczniu roku 2023.

SPRAWOZDAWCZOŚĆ

Zgodnie z art. 19 pkt 17 i art. 112 ust. 1 ustawy o pomocy społecznej z dnia 12 marca 2004 r. Powiatowe Centrum Pomocy Rodzinie w Strzelcach Opolskich sporządziło w roku 2022 niżej wymienione sprawozdania, które zostały przekazane odpowiednim organom w formie dokumentu elektronicznego, z zastosowaniem systemu teleinformatycznego.

Do Głównego Urzędu Statystycznego za 2022 rok PCPR złożył następujące sprawozdania:

- 1) PS-02 dot. rodzin zastępczych oraz placówek opiekuńczo – wychowawczych,
- 2) kwartalne Z-03 o zatrudnieniu i wynagrodzeniach pracowników,
- 3) roczne Z-06 o pracujących, wynagrodzeniach i czasie pracy - pracowników,
- 4) roczne F-03 - sprawozdanie o stanie i ruchu środków trwałych.

Do Wydziału Polityki Społecznej Opolskiego Urzędu Wojewódzkiego PCPR sporządził:

- 1) półroczne i roczne sprawozdanie MPiPS-03 dotyczy świadczeń z pomocy społecznej,
- 2) sprawozdanie MRiPS-05 - wybrane informacje o domach pomocy społecznej o zasięgu gminnym, powiatowym i regionalnym oraz o placówkach całodobowej opieki prowadzonych w ramach działalności gospodarczej i statutowej,
- 3) sprawozdanie MRiPS-06 - wybrane jednostki organizacyjne pomocy społecznej i innej jednostki pomocy społecznej oraz zatrudnienie w systemie pomocy społecznej,
- 4) sprawozdanie rzeczowo – finansowe z wykonywania zadań z zakresu wspierania rodziny i systemu pieczy zastępczej,

- 5) przekazanie informacji na temat jednostek świadczących specjalistyczne poradnictwo prowadzonych przez powiat lub działających na jego zlecenie,
- 6) meldunek kwartalny z przyznanej pomocy rodzinom zastępczym, usamodzielnionym wychowankom rodzin zastępczych oraz wychowankom placówek opiekuńczo – wychowawczych kontynuujących naukę,
- 7) sprawozdanie realizacji art. 19 pkt 6 ustawy z dnia 5 grudnia 2004 r. o Karcie Dużej Rodziny – Powiat,
- 8) zapotrzebowanie miesięczne na środki finansowe na środki do realizacji dodatku wychowawczego (500+),
- 9) sprawozdanie dotyczące mieszkań chronionych,
- 10) kwartalne sprawozdania z realizacji dodatku wychowawczego,
- 11) sprawozdanie rzeczowo-finansowe z wykonywania przez Powiat zadań innych niż realizacja dodatku wychowawczego,
- 12) sprawozdanie z „Funkcjonowania samorządowych jednostek organizacyjnych pomocy społecznej”,
- 13) sprawozdanie na temat schronisk dla osób bezdomnych z usługami opiekuńczymi,
- 14) kwartalne sprawozdanie z wykonania ZBIORU CENTRALNEGO:
 - półroczny i roczny formularz SKŁ-ZDR i SKŁ-EMRENT
 - sprawozdanie Przemoc,
 - sprawozdanie DPS-P półroczne i DPS-R roczne,
 - sprawozdania DSR półroczne i roczne (liczba dzieci umieszczonych w pieczy zastępczej).

Sprawozdania te przesyłane były do Wydziału Polityki Społecznej Opolskiego Urzędu Wojewódzkiego w formie dokumentu elektronicznego za pomocą systemu Centralnej Aplikacji Statystycznej (CAS).

W celu sporządzania sprawozdania w wersji elektronicznej PCPR realizował zadania w zakresie wdrażania Systemu Informatycznego POMOST. Zadaniem Oprogramowania Użytkowego POMOST było gromadzenie i przetwarzanie informacji o działaniach podejmowanych na wszystkich poziomach organizacyjnych Sytemu Pomocy Społecznej w celu właściwego planowania i realizacji polityki społecznej państwa.

WYKAZ POTRZEB W ZAKRESIE POMOCY SPOŁECZNEJ

Zgodnie z art. 112 ust. 12 ustawy z dnia 12 marca 2004 r. o pomocy społecznej (t. j. Dz.U. 2021 poz. 2268 ze zm.) kierownik powiatowego centrum pomocy rodzinie składa radzie powiatu coroczne sprawozdanie z działalności centrum oraz przedstawia wykaz potrzeb w zakresie pomocy społecznej, który przedstawia się następująco:

1. Kontynuowanie poradnictwa specjalistycznego dla mieszkańców Powiatu Strzeleckiego (zadanie powiatu: art.19 pkt. 2 ustawy o pomocy społecznej), w ramach którego porad udziela: psycholog i prawnik. Poradnictwo specjalistyczne swym zakresem obejmuje poradnictwo w ramach szeroko pojętej interwencji kryzysowej, pomoc i wsparcie osobom, rodzinom doświadczającym przemocy, rodzinom dysfunkcyjnym lub znajdującym się w innej sytuacji kryzysowej w celu zapobiegania powstawaniu lub pogłębianiu się dysfunkcji tych osób. Zabezpieczenie środków na ten cel.
2. Realizacja pilotażowego programu „Aktywny Samorząd” na rzecz osób z niepełnosprawnością w Powiecie Strzeleckim.
3. Zabezpieczenie środków na kontynuowanie prowadzenia Punku Interwencji Kryzysowej dla mieszkańców Powiatu Strzeleckiego zwłaszcza doświadczających przemocy w rodzinie.
4. Podnoszenie kwalifikacji pracowników pomocy społecznej - zapewnienie szkoleń.
5. Utworzenie mieszkań chronionych na terenie Powiatu Strzeleckiego (art.19 pkt 11, art. 53 ustawy o pomocy społecznej), które spełniać będą standardy określone w Rozporządzeniu Ministra Pracy i Polityki Społecznej z dnia 26.04.2018r. w sprawie mieszkań chronionych. Mieszkania chronione były by przeznaczone dla usamodzielnianych wychowanków opuszczających całodobowe placówki jak również pieczę zastępczą. Mieszkanie chronione są formą pomocy społecznej zapewniającą warunki samodzielnego funkcjonowania w środowisku i przygotowującą wychowanka do prowadzenia samodzielnego życia.
6. Realizacja programu „Asystent osobisty osoby niepełnosprawnej” na rzecz osób z niepełnosprawnością.

WYKAZ POTRZEB W ZAKRESIE PIELCZY ZASTĘPCZEJ

Na podstawie art. 182 ust. 5 ustawy o wspieraniu rodziny i systemie pielczy zastępczej (t. j. Dz.U. 2022 poz. 447 ze zm.) kierownik powiatowego centrum pomocy rodzinie składa zarządowi powiatu coroczne sprawozdanie z działalności powiatowego centrum pomocy rodzinie oraz przedstawia zestawienie potrzeb w zakresie systemu pielczy zastępczej:

1. Zawarcie umów z 2 rodzinami zastępczymi zawodowymi zgodnie z „Powiatowym Programem Rozwoju Pielczy Zastępczej w Powiecie Strzeleckim na lata 2021 – 2023”, co jest zgodne z limitem rodzin zastępczych zawodowych ujętych w powyższym programie.
2. Promowanie idei rodzicielstwa zastępczego w celu pozyskania kandydatów na rodziny zastępcze, z jednoczesnym zabezpieczeniem środków finansowych na ten cel.
3. W razie braku kandydatów na rodziny zastępcze, przekształcenie funkcjonujących rodzin zastępczych w rodzinne domy dziecka w celu przyjęcia większej ilości dzieci.
4. W przypadku braku chętnych kandydatów na rodziny zastępcze lub prowadzenie rodzinnego domu dziecka koniecznością może okazać się utworzenie placówki opiekuńczo – wychowawczej typu rodzinnego na terenie Powiatu Strzeleckiego.
5. Zabezpieczenie środków finansowych na realizację kolejnych umieszczeń dzieci w rodzinnej pielczy zastępczej, a co za tym idzie ograniczenie w miarę możliwości umieszczeń w instytucjonalnej pielczy zastępczej.
6. Zabezpieczenie szkoleń dla rodzin zastępczych.
7. Podnoszenie kwalifikacji zawodowych kadry zespołu do spraw rodzinnej pielczy zastępczej (koordynatorów) – zapewnienie szkoleń.
8. Z uwagi na sukcesywnie zwiększający się zakres działań PCPR głównie w zakresie realizacji zadań wynikających z poszczególnych ustaw oraz udziału w różnych dodatkowych programach, tym samym zwiększa się ilość osób korzystających z usług naszego PCPR - istnieje więc potrzeba zwiększenia etatyzacji w jednostce o dodatkowe 0,5 etatu na stanowisku: sekretarka - zgodnie z obowiązującym Regulaminem Organizacyjnym w naszej jednostce mamy zatrudnioną osobę na stanowisku: sekretarka 0,5 etatu. Jest to zbyt szczupły wymiar zatrudnienia, aby można było na bieżąco wykonywać swoje zadania. Pracownik ten oprócz prowadzenia korespondencji wewnętrznej i zewnętrznej jednostki, posiada również w swoim

zakresie czynności prowadzenie archiwum PCPR oraz udziela na bieżąco informacji osobom z niepełnosprawnością w sprawie dofinansowań z środków PFRON. Nadmieniam, że osoba zatrudniona na tym stanowisku dostarcza korespondencję osobiście w ramach oszczędności do takich instytucji jak; Sądy, Prokuratura, OPS, Starostwo Powiatowe, Urząd Miasta itp., które znajdują się na terenie Strzelec Opolskich.

POWIATOWY ZESPÓŁ DO SPRAW ORZEKANIA O NIEPEŁNOSPRAWNOŚCI W STRZELCACH OPOLSKICH

Powiatowy Zespół ds. Orzekania o Stopniu Niepełnosprawności na terenie Powiatu Strzeleckiego powołany został przez Starostę Strzeleckiego dnia **1.07.1999 r.**

W związku z wprowadzeniem w 2002 r. orzecznictwa o niepełnosprawności osób do 16 roku życia, od dnia 1.07.2002 r. przy Powiatowym Centrum Pomocy Rodzinie funkcjonuje **Powiatowy Zespół ds. Orzekania o Niepełnosprawności.**

Powiatowy Zespół ds. Orzekania o Niepełnosprawności funkcjonuje na podstawie *ustawy z dnia 27 sierpnia 1997 r. o rehabilitacji zawodowej i społecznej oraz zatrudnianiu osób niepełnosprawnych* (Dz. U. z 2023 r., poz. 100 ze zm.).

Szczegółowe zasady dotyczące orzecznictwa osób niepełnosprawnych zawiera *Rozporządzenie Ministra Gospodarki, Pracy i Polityki Społecznej z dnia 15 lipca 2003 w sprawie orzekania o niepełnosprawności i stopniu niepełnosprawności* (Dz.U. z 2021 r., poz. 857) oraz *Rozporządzenie Ministra Pracy i Polityki Społecznej z dnia 1 lutego 2002 r. w sprawie kryteriów oceny niepełnosprawności u osób w wieku do 16 roku życia* (Dz.U. z 2002 r. Nr 17, poz. 162, ze zm.).

Zgodnie z obowiązującym stanem prawnym Powiatowy Zespół wydaje obecnie **trzy rodzaje orzeczeń: orzeczenia o stopniu niepełnosprawności osobom powyżej 16 roku życia, orzeczenia o wskazaniach do ulg i uprawnień osobom posiadającym orzeczenia innych organów orzeczniczych oraz orzeczenia o niepełnosprawności osobom do 16 roku życia.**

W Powiatowym Zespole osoby niepełnosprawne mogą także składać wnioski o wydanie **legitymacji osoby niepełnosprawnej**, które uprawniają m. in. do korzystania z ustawowych ulg komunikacyjnych.

Przewodnicząca Powiatowego Zespołu ds. Orzekania o Niepełnosprawności wydaje również **karty parkingowe** dla uprawnionych osób niepełnosprawnych oraz placówek, zajmujących się opieką, rehabilitacją lub edukacją osób niepełnosprawnych, mających znacznie ograniczone możliwości samodzielnego poruszania się.

Rozdział I

WYDATKI PONIESIONE W 2022 ROKU NA FUNKCJONOWANIE POWIATOWEGO ZESPOŁU DS. ORZEKANIA O NIEPEŁNOSPRAWNOŚCI

Źródła finansowania – dotacja

Wydatki **321 278,79 zł**

**Tabela nr 45. Zestawienie wydatków poniesionych z dotacji w roku 2022
rozdział 85321 zespoły ds. orzekania o niepełnosprawności**

Paragraf	Wyszczególnienie	Wydatki
4010	Wynagrodzenia osobowe pracowników	109366,78
4040	Dodatkowe wynagrodzenie roczne	6683,88
4110	Składki na ubezpieczenia społeczne	29429,15
4120	Składki na fundusz pracy	2486,26
4170	Wydatki bezosobowe	95600,65
4210	Zakup materiałów i wyposażenia	24762,70
4220	Zakup środków żywności	218,53
4260	Zakup energii	5937,63
4270	Zakup usług remontowych	990,15
4280	Zakup usług zdrowotnych	340,00
4300	Zakup usług pozostałych	39725,63
4360	Opłaty z tytułu zakupu usług telekomunikacyjnych	1391,26
4440	Zakładowy fundusz świadczeń socjalnych	4157,43
4520	Gospodarowanie odpadami komunalnymi	188,74
RAZEM		321278,79

W ramach funduszy przeznaczonych na wynagrodzenia i pochodne w Powiatowym Zespole, wg stanu na 31 grudnia 2022 r., zatrudniano:

- przewodniczą (0,25 etatu – czasowo zwiększenie etatu na 0,5),
- 2 pracowników obsługi administracyjnej (pracownik socjalny 1 etat, pracownik administracyjny 1 etat).

Rozdział II

CZŁONKOWIE POWIATOWEGO ZESPOŁU DO SPRAW ORZEKANIA O NIEPEŁNOSPRAWNOŚCI W STRZELCACH OPOLSKICH

Tabela 46. Członkowie Składu Orzekającego
Powiatowego Zespołu ds. Orzekania o Niepełnosprawności

L.p.	Członkowie Składu Orzekającego	Liczba
1.	<i>Lekarze</i>	7*
2.	<i>Psycholodzy</i>	4**
3.	<i>Pedagodzy</i>	2
4.	<i>Doradcy zawodowi</i>	2
5.	<i>Pracownicy socjalni</i>	5

* liczba lekarzy powołanych, z tego 3 lekarzy orzekało w składach orzekających, pozostali lekarze na chwilę obecną nie wyrażają zgody na udział w posiedzeniach składów orzekających (kwestie rodzinne, zawodowe, zdrowotne)

** liczba psychologów powołanych, z tego 2 psychologów orzeka w składach orzekających, pozostali psychologowie na chwilę obecną nie wyrażają zgody na udział w posiedzeniach składów orzekających (kwestie rodzinne, zawodowe, zdrowotne)

Członkowie Zespołu są uprawnieni do orzekania zgodnie z obowiązującym stanem prawnym, posiadając określone kwalifikacje oraz **zaświadczenia uprawniające do orzekania uzyskane po odbyciu szkoleń w zakresie orzecznictwa i zdaniu egzaminów.**

Rozdział III

ZESTAWIENIA LICZBOWE ORZECZEŃ WYDANYCH OSOBOM POWYŻEJ 16 ROKU ŻYCIA

W roku 2022 na 67 posiedzeniach składów orzekających dla osób powyżej 16 roku życia wydano łącznie 975 orzeczeń, w tym 496 orzeczeń wydanych **po raz pierwszy** (51%). Wnioski rozpatrywane są na bieżąco – w większości przypadków do miesiąca, a w przypadku konieczności uzupełnienia dokumentacji medycznej lub uzupełnienia braków formalnych – do 2 miesięcy.

W tabeli poniżej zostało przedstawione porównanie wpływu wniosków i wydanych orzeczeń w poszczególnych latach funkcjonowania Powiatowego Zespołu.

Tabela 47. Porównanie liczby składanych wniosków i wydanych orzeczeń osobom powyżej 16 roku życia

Rok	Liczba składanych wniosków o wydanie orzeczenia o stopniu niepełnosprawności	Liczba składanych wniosków o wydanie orzeczenia o wskazaniach do ulg i uprawnień	Liczba wydanych orzeczeń (o stopniu niepełnosprawności i wskazaniach do ulg i uprawnień)
1999	195	-	159
2000	405	-	340
2001	522	-	467
2002	691	-	582
2003	803	4	826
2004	644	16	620
2005	663	15	685
2006	787	21	718
2007	793	32	784
2008	886	17	841
2009	1004	11	1090

2010	1142	3	1121
2011	1093	1	1065
2012	1267	28	1186
2013	1229	27	1311
2014	1330	2	1282
2015	1163	1	1153
2016	1161	0	1090
2017	912	0	899
2018	984	0	911
2019	1122	0	1045
2020	861	0	808
2021	1052	0	905
2022	1121	0	975

W tabeli poniżej przedstawiono liczbę wydanych orzeczeń z podziałem na rodzaje orzeczeń.

Tabela 48. Wydane orzeczenia w roku 2022 osobom powyżej 16 roku życia

Lp.	Wyszczególnienie	Liczba
1	Wydane orzeczenia z określeniem stopnia niepełnosprawności	939
	• Znaczny	380
	• umiarkowany	428
	• lekki	131
2	Wydane orzeczenia o niezaliczeniu do osób niepełnosprawnych	7
3	Wydane orzeczenia o odmowie wydania orzeczenia o stopniu niepełnosprawności	29
4	OGÓŁEM WYDANE ORZECZENIA	975

Najwięcej wniosków o wydanie orzeczenia o stopniu niepełnosprawności składanych było w celu uzyskania dofinansowanie do sprzętu ortopedycznego oraz środków pomocniczych, co przedstawia wykres nr 1.

Wykres 2. Liczba przyjętych wniosków o wydanie orzeczenia o stopniu niepełnosprawności zgodnie z celem wydania orzeczenia

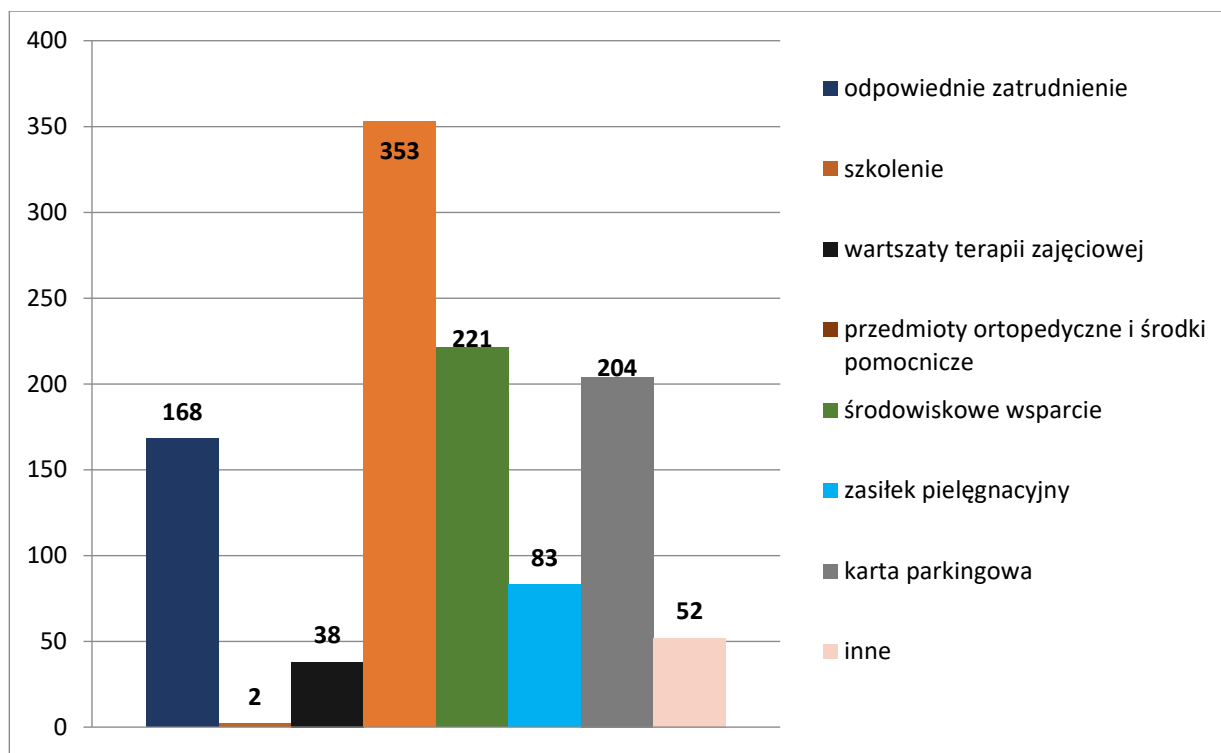

Rozporządzenie Ministra Gospodarki, Pracy i Polityki Społecznej z dnia 15 lipca 2003 r. w sprawie orzekania o niepełnosprawności i stopniu niepełnosprawności (Dz.U. z 2021 r., poz. 857) określa szczegółowo kryteria zaliczania do osób niepełnosprawnych oraz do poszczególnych stopni niepełnosprawności, w zależności od stopnia zaawansowania poszczególnych schorzeń.

Każde orzeczenie zawiera symbol przyczyny niepełnosprawności, który odzwierciedla posiadane przez osobę schorzenia. Orzeczenie może zawierać maksymalnie trzy symbole schorzeń, które w porównywalnym stopniu wpływają na zaburzenie funkcji organizmu.

Obecnie obowiązują następujące symbole:

01-U – upośledzenie umysłowe

02-P – choroby psychiczne

03-L – zaburzenia głosu, mowy i choroby słuchu

04-O – choroby narządu wzroku

05-R – upośledzenia narządu ruchu

06-E – epilepsja

07-S – choroby układu oddechowego i krążenia

08-T – choroby układu pokarmowego

09-M – choroby układu moczowo-płciowego

10-N – choroby neurologiczne

11-I – inne, w tym: endokrynologiczne, metaboliczne, zaburzenia enzymatyczne, choroby zakaźne i odzwierzęce, zeszpecenia, choroby układy krwiotwórczego

12-C – całościowe zaburzenia rozwojowe, powstałe przed 16 rokiem życia.

Najwięcej osób niepełnosprawnych to osoby z niepełnosprawnością ruchową, zaś najmniej stanowią osoby z epilepsją, powstałymi przed 16 rokiem życia. Powyższe dane przedstawia wykres.

Wykres 3. Ilość wydawanych orzeczeń zgodnie z przyczyną niepełnosprawności

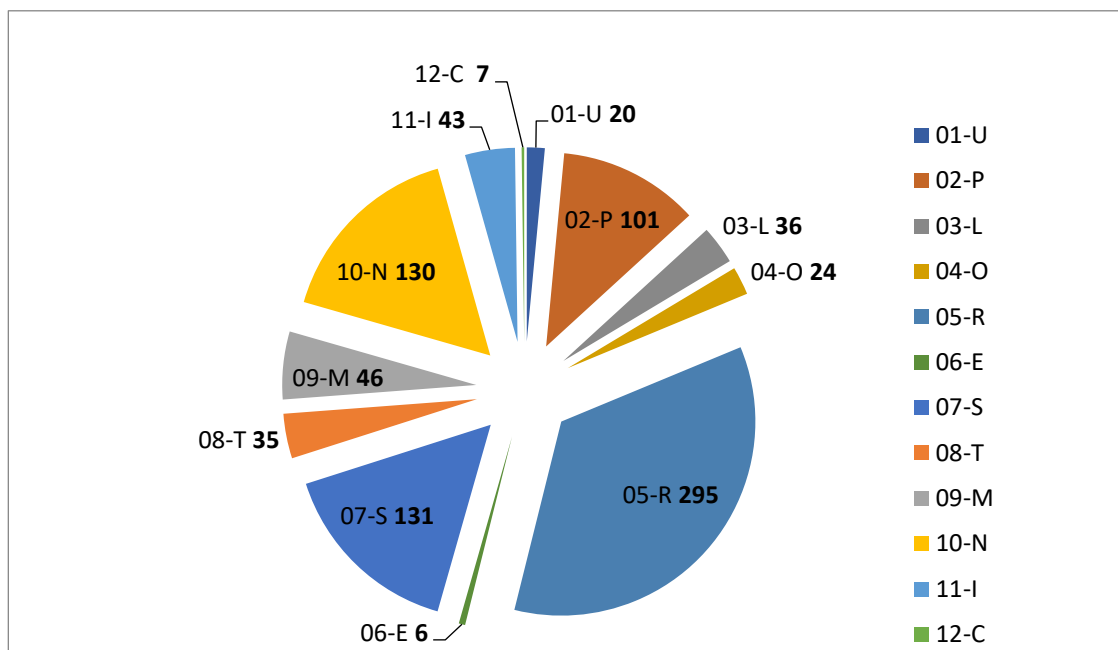

Osoby orzekane podzielone są w celach sprawozdawczych na 4 grupy wiekowe:

- wiek od **16** do **25** lat
- wiek od **26** do **40** lat
- wiek od **41** do **60** lat
- osoby powyżej **60** roku życia.

Najwięcej orzeczonych osób niepełnosprawnych stanowią osoby powyżej 60 roku życia, a najmniej osoby w przedziale od 16 do 25 roku życia, co prezentuje poniższy wykres:

Wykres. 4. Orzeczenia pozytywne osób dorosłych wg podziału na grupy wiekowe

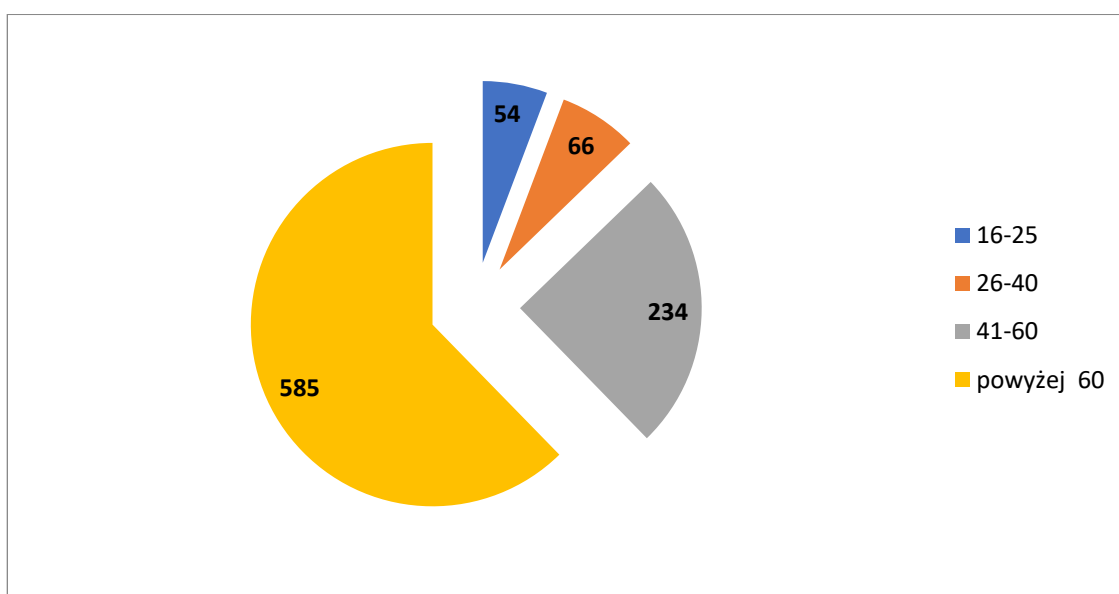

Wykres nr 4 przedstawia różnicę w ilości wydanych orzeczeń pozytywnych z podziałem na płeć. **Kobietom** wydano **493** orzeczeń, **mężczyznom** natomiast wydano **446** orzeczeń.

Wykres 5. Wydane orzeczenia pozytywne z podziałem na płeć

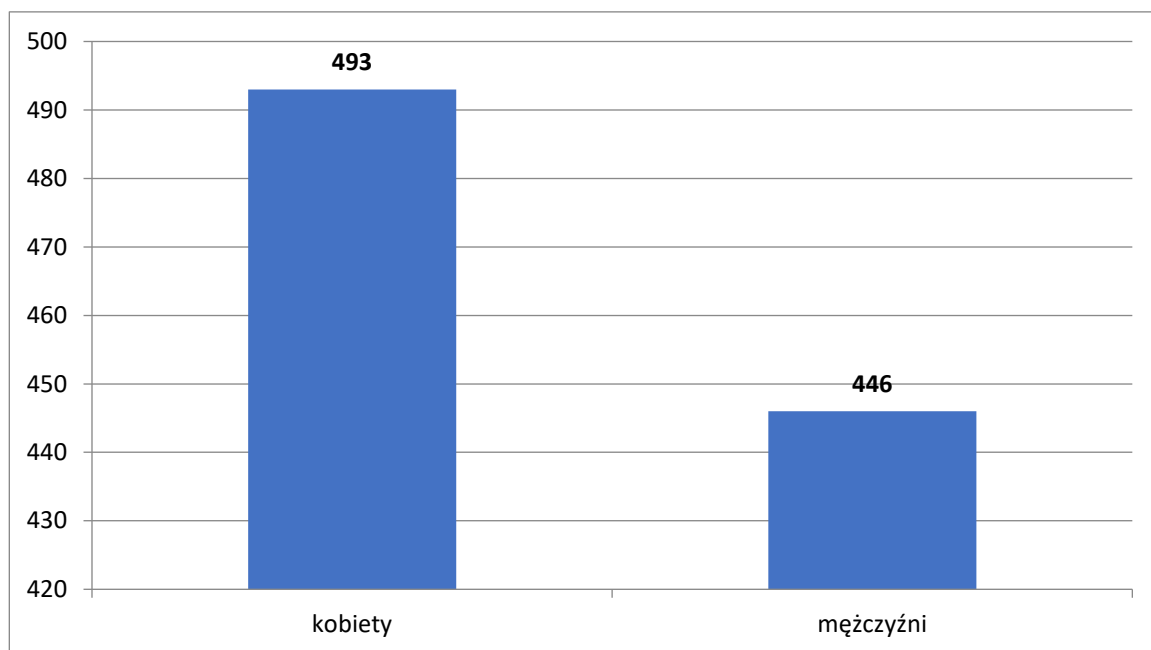

Najwięcej osób niepełnosprawnych, orzekanych przez Powiatowy Zespół w 2022 r. stanowiły osoby z wykształceniem zasadniczym, najmniej zaś osoby z wykształceniem wyższym, co obrazuje poniższy wykres:

Wykres 6. Ilość wydanych orzeczeń według wykształcenia

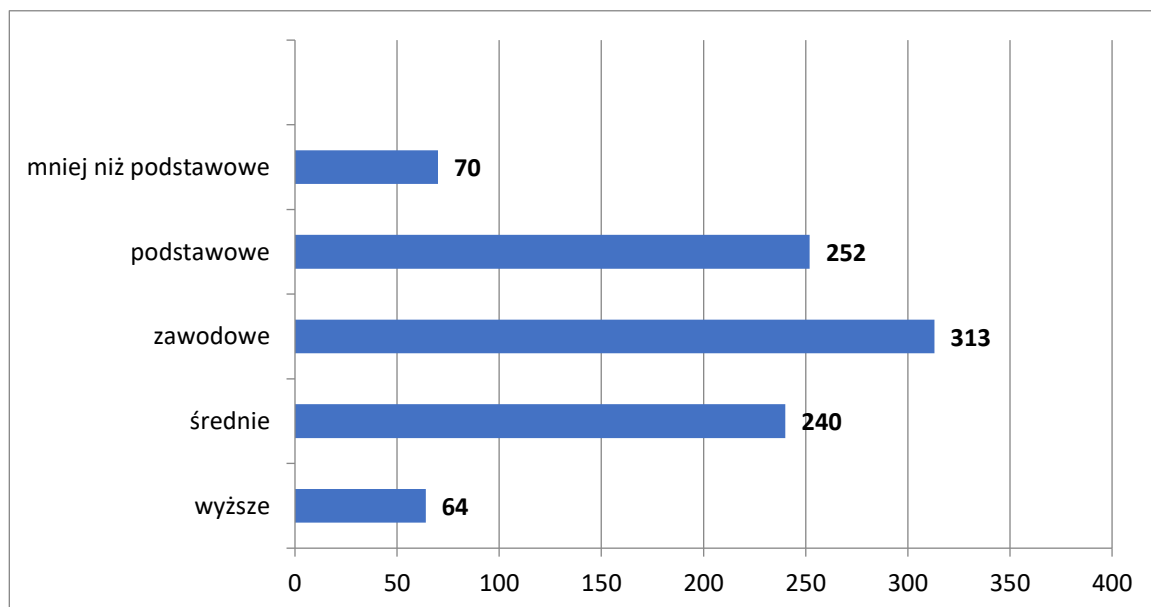

Poniższy wykres przedstawia, jaka jest różnica w liczbie wydanych orzeczeń pozytywnych ze względu na zatrudnienie. Osoby niezatrudnione stanowią 85% wszystkich orzeczonych pozytywnie osób.

Wykres 7. Ilość orzeczeń wydanych według zatrudnienia.

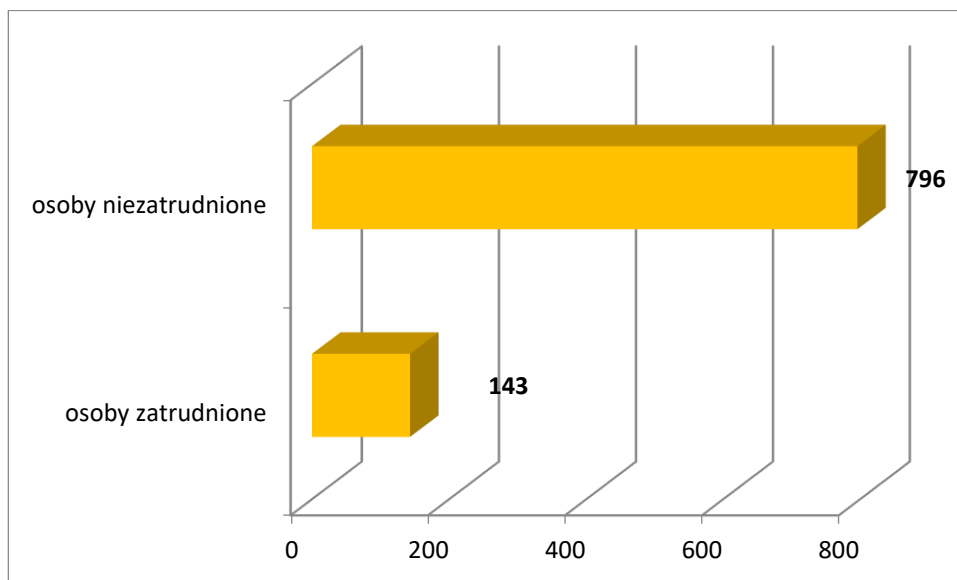

Rozdział IV

ZESTAWIENIA LICZBOWE ORZECZEŃ WYDANYCH OSOBOM DO 16 ROKU ŻYCIA

W tabeli poniżej zostało przedstawione porównanie wpływu wniosków o ustalenie niepełnosprawności i liczba wydanych orzeczeń o niepełnosprawności w poszczególnych latach działania Powiatowego Zespołu (orzecznictwo o niepełnosprawności osób do 16 roku życia istnieje od 2002 r.).

W 2022 roku zorganizowano 12 posiedzeń składów orzekających dla osób przed 16 rokiem życia, na których wydano łącznie 116 orzeczeń, w tym 63 wydanych po raz pierwszy (54%)

Tabela 49. Porównanie liczby składanych wniosków i wydanych orzeczeń dzieciom do 16 roku życia.

Rok	Liczba składanych wniosków	Liczba wydanych orzeczeń
2002	394	275
2003	136	145
2004	137	112
2005	157	149
2006	130	132
2007	173	153
2008	165	186
2009	138	140
2010	155	156
2011	168	163
2012	158	157
2013	125	128
2014	189	180
2015	156	159
2016	133	129
2017	179	177
2018	132	133
2019	143	132
2020	128	134
2021	145	145
2022	138	116

**Tabela 50. Wydane orzeczenia przez Powiatowy Zespół ds. Orzekania
o Niepełnosprawności w Strzelcach Opolskich w roku 2022
osobom przed 16 rokiem życia**

Lp	Wyszczególnienie	Liczba
1	Wydane orzeczenia o zaliczeniu do osób niepełnosprawnych	114
2	Wydane orzeczenia o niezaliczeniu do osób niepełnosprawnych	2
3	Wydane orzeczenia o odmowie wydania orzeczenia o niepełnosprawności	2
	OGÓŁEM WYDANE ORZECZENIA	116

W roku 2022 do Powiatowego Zespołu w Strzelcach Opolskich **wpłynęło 138 wniosków o ustalenie niepełnosprawności**. Głównym celem, dla którego były one składane, było uzyskanie zasiłku pielęgnacyjnego, co obrazuje poniższy wykres:

Wykres 8. Liczba i cel przyjętych wniosków osób przed 16 rokiem życia

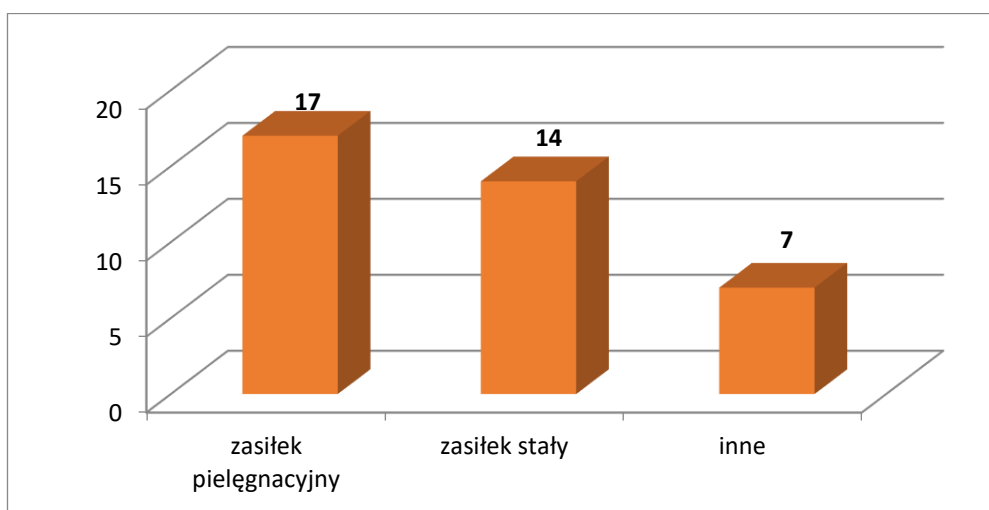

Podobnie, jak w orzeczeniach o stopniu niepełnosprawności, również w orzeczeniach o niepełnosprawności, zamieszcza się symbole przyczyny niepełnosprawności, które odpowiadają posiadanym przez dziecko schorzeniom.

Najwięcej dzieci niepełnosprawnych stanowią dzieci z chorobami zaliczanymi do symbolu 11-I (tj. inne, w tym: endokrynologiczne, metaboliczne, zaburzenia enzymatyczne,

choroby zakaźne i odzwierzęce, zeszpecenia, choroby układu krwiotwórczego) oraz 12-C (tj. całościowe zaburzenia rozwojowe), natomiast najmniej dzieci niepełnosprawnych to dzieci z chorobami układu pokarmowego i epilepsją, co obrazuje wykres nr 8.

Wykres 9. Ilość orzeczeń o niepełnosprawności według przyczyn niepełnosprawności

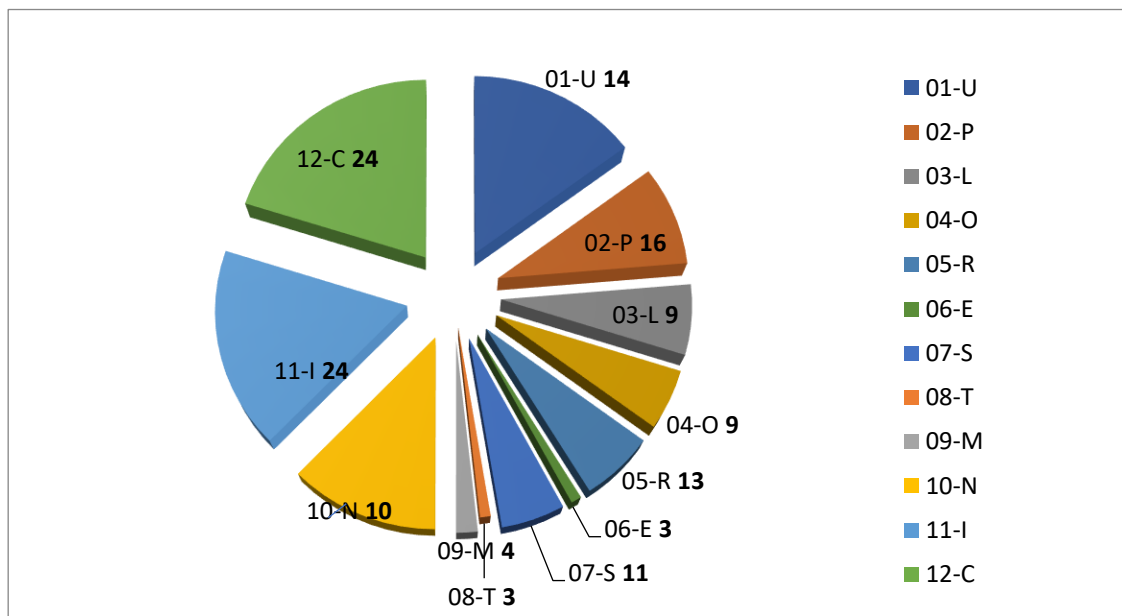

Dzieci niepełnosprawne w celach sprawozdawczych podzielone są na 3 grupy wiekowe:

- wiek od **0** do **3 lat**
- wiek od **4** do **7 lat**
- wiek od **8** do **16 lat**.

Poniższy wykres prezentuje liczbę wydanych orzeczeń z podziałem na wiek dzieci. Najwięcej orzeczonych dzieci niepełnosprawnych stanowią dzieci w przedziale wiekowym 8-16 lat, najmniej orzeczonych dzieci niepełnosprawnych stanowią dzieci w wieku 0-3 lat.

Wykres 10. Wydane orzeczenia pozytywne dzieci wg podziału na grupy wiekowe

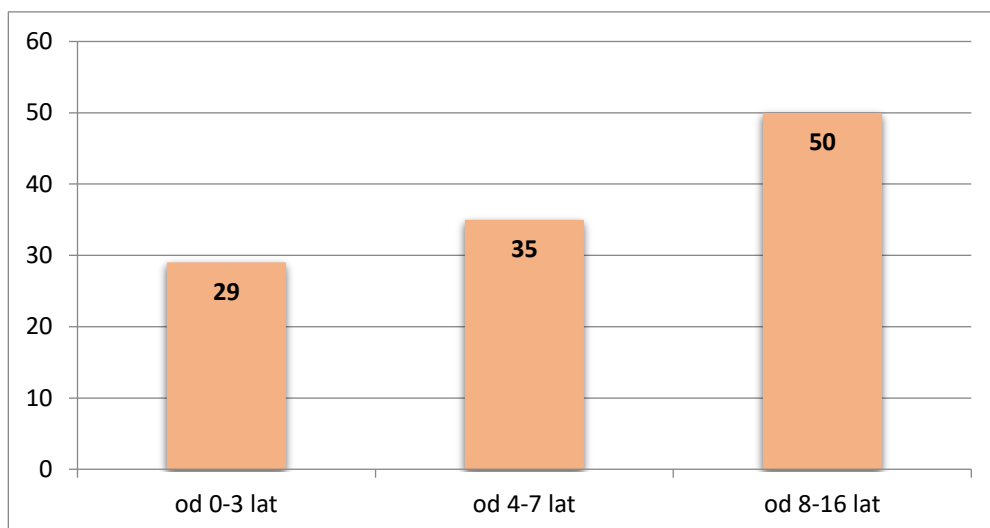

Wśród pozytywnie orzeczonych dzieci niepełnosprawnych większość stanowili **chłopcy**, którym wydano **75** orzeczenia o niepełnosprawności, natomiast **dziewczynkom** wydano **39** orzeczeń o niepełnosprawności. Poniższy wykres obrazuje procentową różnicę w liczbie wydanych orzeczeń ze względu na płeć dziecka.

Wykres 11. Wydane orzeczenia pozytywne dzieci wg podziału na płeć dziecka

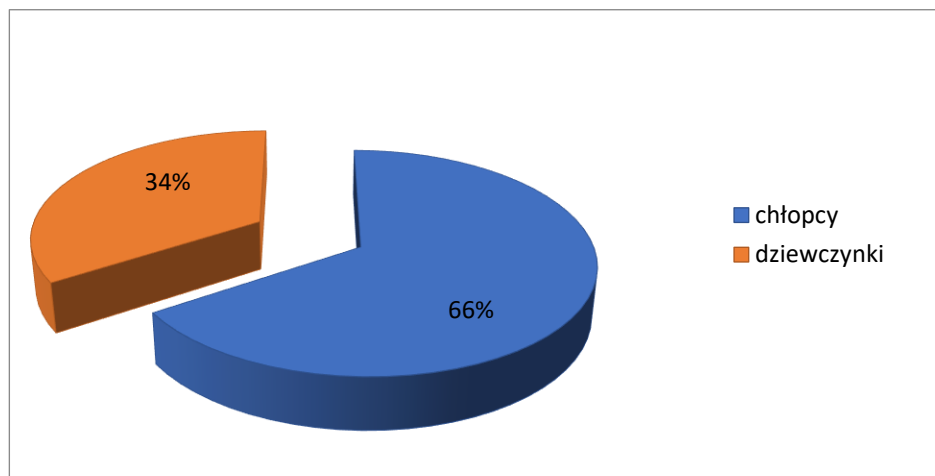

Rozdział V

WYDAWANIE LEGITYMACJI OSOBOM NIEPEŁNOSPRAWNYM

W Powiatowym Zespole ds. Orzekania o Niepełnosprawności można również uzyskać legitymacje osoby niepełnosprawnej, na podstawie których osoby niepełnosprawne korzystają między innymi z obowiązujących ulg komunikacyjnych, tj. zniżek w przejazdach PKP i PKS.

W celu otrzymania legitymacji osoby niepełnosprawne składają do Powiatowego Zespołu wnioski o ich wydanie wraz z kserokopią prawomocnego orzeczenia oraz zdjęciem.

Legitymacja jest wydawana na okres ważności orzeczenia, nie dłużej jednak niż na okres:

- **5 lat** w przypadku legitymacji **dzieci do 16 roku życia**,
- **10 lat** w przypadku legitymacji **osób do 60 roku życia**,
- osoby po 60 roku życia mogą otrzymać legitymację na stałe (jeśli posiadają orzeczenie o stopniu niepełnosprawności wydane na stałe).

W 2022 roku osobom niepełnosprawnym wydano łącznie **321 legitymacji**.

**Tabela 51. Liczba wydanych legitymacji z podziałem na rodzaje orzeczeń,
na podstawie których zostały one wydane**

Lp.	Wyszczególnienie	Liczba
1	Legitymacje wydane osobom przed 16 rokiem życia na podstawie ważnych orzeczeń o niepełnosprawności	40
2	Legitymacje wydane osobom po 16 roku życia na podstawie ważnych orzeczeń o stopniu niepełnosprawności	281

3	Legitymacje wydane osobom po 16 roku życia na podstawie ważnych orzeczeń o wskazaniach do ulg i uprawnień	-
	Ogółem	321

Rozdział VI

WYDAWANIE KART PARKINGOWYCH

Przewodnicząca Powiatowego Zespołu ds. Orzekania o Niepełnosprawności zajmuje się również wydawaniem kart parkingowych dla uprawnionych osób niepełnosprawnych oraz placówek zajmujących się opieką, rehabilitacją lub edukacją osób niepełnosprawnych mających znacznie ograniczone możliwości samodzielnego poruszania się.

W 2022 r. wydano łącznie **433 karty parkingowe**.

W tabeli poniżej przedstawiono liczbę wydanych kart parkingowych z podziałem na karty parkingowe wydawane osobom (przed i po 16 roku życia) oraz placówkom.

Tabela 52. Porównanie liczby wydanych kart parkingowych.

Rok	Liczba wydanych kart parkingowych			Łącznie:
	Osoby niepełnosprawne		Placówki	
	osoby po 16 r. ż.	osoby przed 16 r.ż.		
2014 (od 1 lipca)	212	12	10	234
2015	307	28	1	336
2016	225	23	1	249
2017	216	38	7	261
2018	205	31	5	241
2019	306	18	3	327
2020	270	28	4	302

2021	332	32	5	369
2022	393	35	5	433

Rozdział VII

INFORMACJE DODATKOWE

W roku 2020 ogłoszony został stan epidemii. Ustawa z dnia 31 marca 2020r. o zmianie ustawy o szczególnych rozwiązaniach związanych z zapobieganiem, przeciwdziałaniem i zwalczaniem COVID-19, innych chorób zakaźnych oraz wywołanych nimi sytuacji kryzysowych oraz niektórych innych ustaw (Dz. U. poz. 568) **dokonała wydłużenia ważności orzeczeń o niepełnosprawności i orzeczeń o stopniu niepełnosprawności, jak również ważności kart parkingowych i legitymacji potwierdzających niepełnosprawność wydanych na podstawie tych orzeczeń.** Z przyczyn związanych z przeciwdziałaniem COVID-19, orzeczenie o niepełnosprawności albo orzeczenie o stopniu niepełnosprawności, wydane na czas określony na podstawie ustawy z dnia 27 sierpnia 1997 r. o rehabilitacji zawodowej i społecznej oraz zatrudnianiu osób niepełnosprawnych, którego ważność:

1. upłynęła w terminie do 90 dni (**tj. od dnia 9 grudnia 2019 r.**) przed dniem wejścia w życie niniejszej ustawy (**tj. do dnia 8 marca 2020 r.**) pod warunkiem złożenia kolejnego wniosku o wydanie orzeczenia, przed upływem ważności posiadanego dotychczas orzeczenia, **zachowuje ważność do upływu 60 dnia** od dnia odwołania stanu zagrożenia epidemicznego lub stanu epidemii, jednak nie dłużej niż do dnia wydania nowego orzeczenia o niepełnosprawności albo orzeczenia o stopniu niepełnosprawności;
2. upłynęła w terminie od dnia wejścia w życie niniejszej ustawy (**tj. od dnia 8 marca 2020 r.**) **zachowuje ważność do upływu 60 dnia** od dnia odwołania stanu zagrożenia epidemicznego lub stanu epidemii, jednak nie dłużej niż do dnia wydania nowego orzeczenia o niepełnosprawności albo orzeczenia o stopniu niepełnosprawności.

Tym samym wydana na podstawie tych orzeczeń: legitymacja osoby niepełnosprawnej oraz karta parkingowa uległa wydłużeniu.

Z powyższego prawa nadal korzysta większość osób zainteresowanych. Od września 2022 r. posiedzenia składów orzekających odbywają się już z udziałem wnioskodawców. Od roku 2020 od czasu ogłoszenia pandemii do sierpnia 2022 r. posiedzenia odbywały się bez

osobistego udziału wnioskodawców. Podstawą była ustawa oraz decyzja lekarza - przewodniczącego składu orzekającego, który po uznaniu, że przedłożona do wniosku o ustalenie niepełnosprawności lub stopnia niepełnosprawności dokumentacja medyczna jest wystarczająca do wydania orzeczenia, mógł sporządzić ocenę stanu zdrowia osoby orzekanej i wydać orzeczenie bez przeprowadzenia bezpośredniego badania (zgodnie z § 2 Rozporządzenia Ministra Rodziny, Pracy i Polityki Społecznej z dnia 26 marca 2020 r. zmieniające rozporządzenie w sprawie orzekania o niepełnosprawności i stopniu niepełnosprawności – Dz.U. z 2020 r., poz. 534) .

SPIS WYKRESÓW

Wykres 1.	Analiza porównawcza wydatków w rozdziale 85508 na przestrzeni lat 2014-2022 (wartości w tys. zł) – bez względu na źródło finansowania.....	96
Wykres 2.	Liczba przyjętych wniosków o wydanie orzeczenia o stopniu niepełnosprawności zgodnie z celem wydania orzeczenia.....	128
Wykres 3.	Ilość wydanych orzeczeń zgodnie z przyczyną niepełnosprawności.....	129
Wykres 4.	Orzeczenia pozytywne osób dorosłych wg. podziału na grupy wiekowe...	130
Wykres 5.	Wydane orzeczenia pozytywne z podziałem na płeć.....	131
Wykres 6.	Ilość wydanych orzeczeń według wykształcenia.....	131
Wykres 7.	Ilość orzeczeń wydanych według zatrudnienia.....	132
Wykres 8.	Liczba i cel przyjętych wniosków osób przed 16 rokiem życia.....	134
Wykres 9.	Ilość orzeczeń o niepełnosprawności według przyczyn niepełnosprawności.....	135
Wykres 10.	Wydane orzeczenia pozytywne dzieci wg podziału na grupy wiekowe.....	136
Wykres 11.	Wydane orzeczenia pozytywne dzieci wg podziału na płeć dziecka.....	136

SPIS TABEL

Tabela 1.	Kadra pracownicza PCPR.....	6
Tabela 2.	Wydatki PCPR poniesione w 2022 roku.....	12
Tabela 3.	Dochody PCPR w roku 2022.....	13
Tabela 4.	Koszty utrzymania obiektu poniesione w 2022 roku.....	15
Tabela 5.	Podział środków PFRON w 2022 roku z dnia 30 marca 2022 roku.....	17
Tabela 6.	Ostateczny podział środków PFRON w 2022 roku z dnia 30 listopada 2022.....	19
Tabela 7.	Środki PFRON przyznane na rehabilitację społeczną w latach 2020-2022.....	20
Tabela 8.	Podział oraz wykorzystanie środków PFRON z rehabilitacji społecznej w roku 2022 na zadania realizowane przez Powiatowe Centrum Pomocy Rodzinie w Strzelcach Opolskich.....	22

Tabela 9.	Wyplacone dofinansowanie do uczestnictwa w turnusie rehabilitacyjnym.....	25
Tabela 10.	Kwota 96.984,00 zł wydatkowana ze środków PFRON w ramach zadania uczestnictwo osób niepełnosprawnych i ich opiekunów w turnusach rehabilitacyjnych.....	25
Tabela 11.	Szczegółowy wykaz imprez kulturalnych i wyjazdów turystyczno-rehabilitacyjnych w ramach zadania sport, kultura, rekreacja i turystyka osób niepełnosprawnych oraz organizacji, które otrzymały ww. dofinansowanie.....	26
Tabela 12.	Kwota 18.610,00 zł wydatkowana ze środków PFRON w ramach sportu, kultury, rekreacji i turystyki osób niepełnosprawnych.....	27
Tabela 13.	Kwota 156.677,59 zł wydatkowana ze środków PFRON w ramach zaopatrzenia w sprzęt rehabilitacyjny.....	28
Tabela 14.	Kwota 415.421,41 zł wydatkowana ze środków PFRON w ramach zaopatrzenia w przedmioty ortopedyczne i środki pomocnicze.....	28
Tabela 15.	Kwota 130.000,00 zł wydatkowana ze środków PFRON w ramach likwidacji barier architektonicznych, w komunikowaniu się i technicznych z podziałem na płeć oraz miejsce zamieszkania beneficjentów.....	31
Tabela 16.	Szczegółowy podział przyznanych dofinansowań w ramach likwidacji barier architektonicznych, w komunikowaniu się i technicznych.....	31
Tabela 17.	Źródła finansowania Warsztatów Terapii Zajęciowej.....	36
Tabela 18.	Wnioski zrealizowane i niezrealizowane z rehabilitacji społecznej w 2022 roku.....	39
Tabela 19.	Przyznane dofinansowania/refundacje w ramach programu Aktywny Samorząd w roku 2022.....	48
Tabela 20.	Ilość rodzin zastępczych i rodzinnych domów dziecka funkcjonujących na terenie Powiatu Strzeleckiego	53
Tabela 21.	Ilość rodzin zastępczych i rodzinnych domów dziecka na terenie Powiatu Strzeleckiego z wyszczególnieniem ilości dzieci w nich przebywających wg stanu na dzień 31.12.2022 r.....	54
Tabela 22.	Liczba rodzin zastępczych i dzieci w nich umieszczonych w latach 2020-2022.....	55
Tabela 23.	Ilość rodzin zastępczych i dzieci w nich przebywających w ciągu 2022 r...56	
Tabela 24.	Ilość rodzin zastępczych i dzieci w nich przebywających według stanu na dzień 31.12.2022 r.....	56

Tabela 25.	Ilość dzieci przebywających w rodzinach zastępczych na terenie Powiatu Strzeleckiego w 2022 r.....	57
Tabela 26.	Ilość dzieci umieszczonych i te, które opuściły rodzinną pieczę zastępczą na terenie Powiatu Strzeleckiego w roku 2022 r.....	59
Tabela 27.	Przyczyny umieszczeń dzieci w rodzinnej pieczy zastępczej na terenie Powiatu Strzeleckiego w 2022 r.....	59
Tabela 28.	Przyczyny opuszczenia przez dzieci rodzinnej formy pieczy zastępczej z terenu Powiatu Strzeleckiego w 2022 r.....	60
Tabela 29.	Dzieci pozostające w pieczy zastępczej, a jednocześnie przebywające w innej instytucji w ciągu roku 2022.....	61
Tabela 30.	Okres przebywania dzieci w rodzinach zastępczych na terenie Powiatu Strzeleckiego wg stanu na dzień 31.12.2022 r.....	62
Tabela 31.	Dodatki wychowawcze przyznane i wypłacone rodzinom zastępczym/prowadzącemu rodzinny dom dziecka w 2021 i w okresie 01.01 – 31.05.2022.....	88
Tabela 32.	Świadczenia przyznane i wypłacone rodzinnej pieczy zastępczej w 2022 r.....	88
Tabela 33.	Wynagrodzenia wraz z pochodnymi wypłacone w 2022 r. rodzinnej pieczy zastępczej (kwoty nie uwzględniają części wynagrodzeń finansowanych przez inne powiaty w ramach zawartych porozumień).....	90
Tabela 34.	Ilość dzieci pochodzących z terenu innych powiatów, a umieszczonych w rodzinach zastępczych na terenie Powiatu Strzeleckiego.....	91
Tabela 35.	Ilość dzieci pochodzących z terenu Powiatu Strzeleckiego, a umieszczonych w rodzinnej pieczy zastępczej na terenie innych powiatów.....	92
Tabela 36.	Współfinansowanie gmin w kosztach utrzymania dziecka w rodzinnej pieczy zastępczej. (Dział 855, Rozdział 85508 § 2900).....	93
Tabela 37.	Współfinansowanie gmin w kosztach utrzymania dziecka w rodzinnej pieczy zastępczej. (Dział 855, Rozdział 85508 § 0970).....	94
Tabela 38.	Liczba i kwota wypłaconych świadczeń pełnoletnim wychowankom – rodzinna piecza zastępcza.....	95
Tabela 39.	Wydatki poniesione w 2022 r. na funkcjonowanie rodzinnej pieczy zastępczej.....	97
Tabela 40.	Dzieci przebywające w placówkach opiekuńczo-wychowawczych w roku 2022 r.....	100
Tabela 41.	Przyznane świadczenia usamodzielniającym się wychowankom.....	101

Tabela 42.	Świadczenia przyznane w roku 2022 usamodzielniającym się wychowankom opuszczającym całodobowe placówki (młodzieżowe ośrodki wychowawcze) z zakresu ustaw o pomocy społecznej.....	104
Tabela 43.	Sprawozdanie z realizacji zadań „Powiatowego programu profilaktycznego mający na celu udzielanie specjalistycznej pomocy w zakresie promowania i wdrażania prawidłowych metod wychowawczych w stosunku do dzieci w rodzinach zagrożonych przemocą w rodzinie na lata 2021-2025”	107
Tabela 44.	Zestawienie dotyczące funkcjonowania Domów Pomocy Społecznej w Powiecie Strzeleckim w roku 2022.....	117
Tabela 45.	Zestawienie wydatków poniesionych z dotacji w roku 2022 rozdział 85321 zespoły ds. Orzekania o Niepełnosprawności.....	124
Tabela 46.	Członkowie Składu Orzekającego Powiatowego Zespołu ds. Orzekania o Niepełnosprawności.....	125
Tabela 47.	Porównanie liczbowe składanych wniosków i wydanych orzeczeń osobom powyżej 16 roku życia.....	126
Tabela 48.	Wydane orzeczenia w roku 2022 osobom powyżej 16 roku życia	127
Tabela 49.	Porównanie liczby składanych wniosków i wydanych orzeczeń dzieciom do 16 roku życia.....	133
Tabela 50.	Wydane orzeczenia przez Powiatowy Zespół ds. Orzekania o Niepełnosprawności w Strzelcach Opolskich w roku 2022 osobom przed 16 rokiem życia.....	134
Tabela 51.	Liczba wydanych legitymacji z podziałem na rodzaje orzeczeń, na podstawie których zostały one wydane.....	137
Tabela 52.	Porównanie liczby wydanych kart parkingowych.....	138

SPIS FOTOGRAFII

Fotografia 1 i 2.	Rower rehabilitacyjny i łóżko rehabilitacyjne.....	29
Fotografia 3 i 4.	Balkonik i wózek inwalidzki.....	30
Fotografia 5.	Aparat słuchowy	30
Fotografia 6.	Aparaty słuchowe dla dzieci.....	30
Fotografia 7.	Łazienka przed dostosowaniem do potrzeb osoby niepełnosprawnej....	32

Fotografia 8	Łazienka dostosowana do osoby niepełnosprawnej z dysfunkcją narządu ruchu w roku 2022.....	32
Fotografia 9	Łazienka przed dostosowaniem do potrzeb osoby niepełnosprawnej.....	33
Fotografia 10	Łazienka dostosowana do osoby niepełnosprawnej z dysfunkcją narządu ruchu w roku 2022.....	33
Fotografia 11 i 12.	Krzesło toaletowe i taboret prysznicowy.....	34
Fotografia 13.	Podnośnik wannowy.....	34
Fotografia 14 i 15.	Rehabilitacyjny rower trójkołowy.....	34
Fotografia 16.	Szkolenia dla funkcjonujących rodzin zastępczych z powiatu strzeleckiego.....	67
Fotografia 17-20	Wyjazd do Sierockiego k. Zakopanego, lipiec 2022.....	77
Fotografia 21-27	Wyjazd do Sierockiego k. Zakopanego, sierpień 2022.....	78
Fotografia 28-31	Spotkanie Mikołajkowe, grudzień 2022 rok.....	79
Fotografia 32-33	Akcja informacyjna „Pieczusi” na ulicach Strzelc Opolskich.....	81
Fotografia 34-35	Święto Chleba 2022 r.....	82
Fotografia 36-44	Wystawa prac plastycznych w Powiatowym Centrum Pomocy Rodzinie w Strzelcach Opolskich.....	82
Fotografia 45	Dwutygodnik „Powiat Strzelecki” – zamieszczanie artykułów.....	84